ZAKLADA
HRVATSKA
ZA DJECU

KLASA: 023-03/23-01/03
URBROJ: ZHZD/01-23-02
Zagreb, 20. travnja 2023.

Na temelju članka 8. Zakona o Zakladi „Hrvatska za djecu" („Narodne novine", br. 82/15. i 80/22.) i članka 13. stavka 1. Statuta Zaklade „Hrvatska za djecu" (KLASA: 023-04/15-0001/1, URBROJ: Zaklada HZD/01-15-59 od 19.11.2015., Izmjena i dopuna Statuta KLASA: 023-04/18-01/08, URBROJ: ZHZD/01-18-02 od 18.06.2018., Izmjene i dopune Statuta KLASA: 023-03/22-01/07, URBROJ: ZHZD/01-22-02 od 15.09.2022.) Upravni odbor Zaklade „Hrvatska za djecu", donosi

ODLUKU

o usvajanju Izvješća o radu Zaklade „Hrvatska za djecu" za 2022. godinu

I.

Usvaja se Izvješće o radu Zaklade „Hrvatska za djecu" za 2022. godinu koje čini sastavni dio Odluke kao **Prilog 1**.

II.

Ova Odluka stupa na snagu danom donošenja.

Zaklada "Hrvatska za djecu" Zagreb Park Stara Trešnjevka 4 RH

20.4.2023.

/ potpis, datum /

Margareta Mađerić

predsjednica Upravnog odbora

Prilozi:

1. Izvješće o radu Zaklade „Hrvatska za djecu" za 2022. godinu

KLASA: 023-01/23-01/02

URBROJ: ZHZD/01-23-01

Zagreb, 21. travnja 2023. godine

IZVJEŠĆE O RADU ZAKLADE „HRVATSKA ZA DJECU“

ZA 2022. GODINU

UVOD 3
1. USTROJ ZAKLADE U 2022. GODINI 4
1.1. Upravni odbor Zaklade 4
1.2. Upravitelj Zaklade 5
1.3. Stručna služba Zaklade 5
2. AKTIVNOSTI ZAKLADE U 2022. GODINI 6
2.1. Dodjela potpora 6
2.1.1. Novčane potpore fizičkim osobama 7
2.1.2. (Su)financiranje projekata i programa pravnih osoba 10
2.1.2.1. Javni poziv za podnošenje prijava pravnih osoba za (su)financiranje programa i projekata 10
2.1.2.2. Izravno (su)financiranje projekata i programa pravnih osoba dodjeljivanjem jednokratnih novčanih potpora male vrijednosti do najviše 5.000,00 kn 13
2.1.2.3. Izravno (su)financiranje projekata i programa pravnih osoba koje imaju isključivu nadležnost u području djelovanja i/ili zemljopisnog područja za koje se financijska sredstva dodjeljuju ili koje su jedine organizacije operativno sposobne za rad na području djelovanja i/ili zemljopisnom području na kojem se financirane aktivnosti provode 13
2.1.3. Stipendije učenicima na srednjoškolskom obrazovanju 14
2.2. Samostalni projekti Zaklade 15
2.2.1. Projekt „Sufinanciranje troškova školske prehrane za djecu koja žive u siromaštvu ili su u riziku od siromaštva u školskoj godini 2021./2022.“ 15
2.2.2. Moja nova škola – autoškola 17
2.2.3. Moja maturalna večer 17
2.2.4. I ja putujem 19
2.2.5. Upoznajmo Hrvatsku – darovi prirode 20
2.2.6. Snaga valova (jedrenje) 21
2.2.7. Humanitarna akcija „Spojimo hrvatska srca“ 22
2.2.8. Slikom recikliram 23
2.2.9. Sport za sve 24
2.2.10. „S Roof-a hi, hi, škola bye, bye“ 25
2.2.11. Utakmice prijateljstva 25
2.2.12. Tjedan znanosti (Zagreb Science Week) 26
2.2.13. Kampanja „Učini mali korak velikim“ 26
2. FINANCIJSKO POSLOVANJE ZAKLADE U 2022. GODINI 27
2.2. Prihodi i rashodi u 2022. godini 27
2.3. Revizija financijskih izvještaja Zaklade za 2022. godinu 30
3. ZAKLJUČAK 30

UVOD

Zakladu „Hrvatska za djecu“ (u daljnjem tekstu: **Zaklada**) osnovala je Republika Hrvatska 2008. godine Zakonom o Zakladi “Hrvatska za djecu” („Narodne novine“, br. 129/08.). Osnivačka prava i obveze u ime Republike Hrvatske ostvaruje Vlada Republike Hrvatske. Zakonom o Zakladi “Hrvatska za djecu” („Narodne novine“, br. 82/15 i 80/22) koji je na snazi od 1. kolovoza 2015. godine (u daljnjem tekstu: **Zakon o Zakladi**), prestao je važiti Zakon o Zakladi “Hrvatska za djecu” („Narodne novine“, br. 129/08. i 145/10.).

Zaklada je upisana u Registar zaklada Republike Hrvatske dana 23. veljače 2009. godine, pod registarskim brojem 139, dok je dana 10. kolovoza 2009. godine upisana u Registar neprofitnih organizacija u nadležnosti Ministarstva financija, pod rednim brojem 0005207.

Člankom 4. Zakona o Zakladi definirana je svrha postojanja Zaklade u vidu promicanja dobrobiti osobnih i imovinskih prava djece te osnaživanja obitelji u situacijama različitih socijalnih, zdravstvenih, odgojnih i obrazovnih potreba djece, a ista se pritom ostvaruje davanjem potpora u novcu i stvarima te podupiranjem kulturnih, obrazovnih, sportskih, rekreacijskih, vjerskih i drugih sadržaja davanjem potpora koje su utvrđene općim aktima Zaklade.

Sukladno članku 18. Zakona o Zakladi, Zaklada se primarno financira iz prihoda od igara na sreću, temeljem raspodjele istih kroz Uredbu o kriterijima za utvrđivanje korisnika i načinu raspodjele dijela prihoda od igara na sreću, koju donosi Vlada Republike Hrvatske. Zaklada prihode može stjecati i temeljem imovine i donacija, odnosno iz drugih izvora.

Člankom 14. Zakona o Zakladi propisano je kako korisnici potpora Zaklade mogu biti fizičke i pravne osobe, u skladu s kriterijima propisanim općim aktima Zaklade. Temeljne vrste potpora zaklade su novčane potpore fizičkim osobama, (su)financiranje projekata i programa pravnih osoba te stipendije učenicima i studentima tijekom redovitog školovanja, dok su općim aktima Zaklade predviđeni i drugi oblici potpora.

1. USTROJ ZAKLADE U 2022. GODINI

Temeljem članka 5. Zakona o Zakladi, tijela Zaklade su Upravni odbor Zaklade i upravitelj Zaklade, dok u ustroju Zaklade, kako je propisano člankom 13. stavku 1. Zakona o Zakladi, uz tijela Zaklade postoji još i Stručna služba Zaklade.

1.1. Upravni odbor Zaklade

Sukladno članku 6. Zakona o Zakladi, Zakladom upravlja Upravni odbor Zaklade (u daljnjem tekstu: **Upravni odbor**) sastavljen od ukupno sedam članova.

Članove Upravnog odbora, na mandat od četiri godine, imenuje Vlada Republike Hrvatske i to na prijedlog:

(i) ministra nadležnog za socijalnu politiku – tri člana
(ii) ministra nadležnog za obrazovanje – jednog člana
(iii) ministra nadležnog za zdravlje – jednog člana
(iv) radnog tijela Hrvatskog sabora nadležnog za obitelj – jednog člana
(v) radnog tijela Hrvatskog sabora nadležnog za socijalnu skrb – jednog člana.

U 2022. godini saziv Upravnog odbora činile su sljedeće osobe:

(i) gđa Margareta Mađerić, predsjednica Upravnog odbora
(ii) gđa Marija Barilić, zamjenica predsjednice Upravnog odbora
(iii) gđa Marija Pletikosa, članica Upravnog odbora
(iv) gđa Ivana Bošnjak, članica Upravnog odbora
(v) gđa Dunja Skoko-Poljak, članica Upravnog odbora
(vi) gđa Ljubica Lukačić, članica Upravnog odbora
(vii) gđa Vesna Bedeković, član Upravnog odbora.

Dana 09. prosinca 2020. godine na sjednici Vlade Republike Hrvatske doneseno je Rješenje o imenovanju (KLASA: 080-02/20-02/180, URBROJ: 50301-15/28-20-02) za članice Upravnog odbora su imenovane: **Marija Pletikosa**, **Vesna Bedeković** i **Ljubica Lukačić**. Potonji su imenovani na mandat koji traje četiri godine.
Dana 22. travnja 2021. Rješenjem o imenovanju dijela članica Upravnog odbora Zaklade „Hrvatska za djecu“ (KLASA: 080-02/21-01/50, URBROJ: 50301-15/07-21-02) Vlada Republike Hrvatske je za članice Upravnog odbora imenovala **Ivanu Bošnjak** i **Dunju Skoko-Poljak**, obje na mandat koji traje četiri godine.

Dana 23. prosinca 2021. godine Rješenjem o imenovanju predsjednice i zamjenice predsjednice Upravnog odbora Zaklade „Hrvatska za djecu“ (KLASA: 080-02/21-01/187, URBROJ: 50301-15/07-21-02) **Margareta Mađerić** je imenovana predsjednicom Upravnog odbora, a **Marija Barilić** zamjenicom predsjednice Upravnog odbora.

1.2. Upravitelj Zaklade

Temeljem članka 11. stavka 1. Zakona o Zakladi, upravitelj Zaklade (u daljnjem tekstu: **upravitelj**) zastupa Zakladu i vodi njene poslove u skladu s odlukama Upravnog odbora, odgovara za zakonitost rada Zaklade te obavlja i druge poslove u skladu sa zakonom, Statutom i drugim općim aktima Zaklade. Upravitelja imenuje i razrješuje dužnosti Upravni odbor. U skladu s člankom 10. Zakona o Zakladi, upravitelj se imenuje na mandat od četiri godine.

Na sjednici održanoj dana 25. veljače 2022. godine Upravni odbor je donio Odluku o imenovanju gđe Renate Gubić na mjesto upraviteljice Zaklade (KLASA: 023-03/22-01/02, URBROJ: ZHZD/01-22-02) na mandat od četiri godine s početkom na dan 1. ožujka 2022. godine.

1.3. Stručna služba Zaklade

Sukladno članku 13. Zakona o Zakladi, Zaklada ima Stručnu službu koja operativno provodi odluke Upravnog odbora i upravitelja. Člankom 27. Statuta Zaklade „Hrvatska za djecu“ (KLASA: 023-04/15-0001/1, URBROJ: Zaklada HZD/01-15-59 od 19.11.2015., Izmjena i dopuna Statuta KLASA: 023-04/18-01/08, URBROJ: ZHZD/01-18-02 od 18.06.2018., Izmjene i dopune Statuta KLASA: 023-03/22-01/07, URBROJ: ZHZD/01-2202 od 15.09.2022.) definirano je kako su ustroj i rad Stručne službe uređeni općim aktima Zaklade.

Unutarnji ustroj Zaklade uređen je Pravilnikom o ustroju Zaklade „Hrvatska za djecu“ (KLASA: 023-04/19-01/02; URBROJ: ZHZD/01-19-03 od 18.03.2019., Izmjene i dopune Pravilnika o ustroju Zaklade „Hrvatska za djecu“ KLASA: 023-03/21-01/07; URBROJ: ZHZD/01-21-03 od 6.10.2021.). Prava radnika uređena su Odlukom o plaći i drugim materijalnim pravima upravitelja i zaposlenika Stručne službe Zaklade „Hrvatska za djecu“ (KLASA: 023-04/15-01/02, URBROJ: ZHZD/01-19-04 od 18.03.2015., Izmjene Odluke o plaći i drugim materijalnim pravima upravitelja i zaposlenika Stručne službe Zaklade „Hrvatska za djecu“ KLASA: 023-04/19-01/02, URBROJ: ZHZD/01-19-04 od 18.03.2019., Izmjene i dopune

Odluke o plaći i drugim materijalnim pravima upravitelja i zaposlenika Stručne službe Zaklade „Hrvatska za djecu“ KLASA: 023-03/21-01/07, URBROJ: ZHZD/01-21-04 od 6.10.2021.).

2. AKTIVNOSTI ZAKLADE U 2022. GODINI

2.1. Dodjela potpora

U 2022. godini Zaklada je sukladno članku 14. stavku 2. Zakona o Zakladi dodijelila sljedeće potpore:

(i) novčane potpore fizičkim osobama
(ii) (su)financiranje projekata i programa pravnih osoba
(iii) stipendije učenicima tijekom redovitog školovanja.

Zahtjevi za dodjelu novčanih potpora fizičkim i pravnim osobama zaprimljeni u Zakladi u razdoblju od 1. siječnja 2022. do 31.12.2022. godine obrađivali su se, odnosno obrađuju se u skladu s Pravilnikom o vrstama, uvjetima i postupku za dodjelu potpora Zaklade „Hrvatska za djecu“ (u daljnjem tekstu: Pravilnik), a na snazi su bili sljedeći dokumenti:

- od 1.1.2022. do 19.06.2022.- Pravilnik o vrstama, uvjetima i postupku za dodjelu potpora Zaklade „Hrvatska za djecu“ (KLASA: 023-04/19-01/07, URBROJ: ZHZD/01-19-02 od 27.09.2019., Izmjena i dopuna Pravilnika o vrstama, uvjetima i postupku za dodjelu potpora Zaklade „Hrvatska za djecu“ KLASA: 023-04/20-01/03, URBROJ: ZHZD/01-20-03 od 22.04.2020., Izmjene Pravilnika o vrstama, uvjetima i postupku za dodjelu potpora Zaklade „Hrvatska za djecu“ KLASA: 023-03/21-01/05, URBROJ. ZHZD/01-21-02 od 01.07.2021., Izmjene Pravilnika o vrstama, uvjetima i postupku za dodjelu potpora Zaklade „Hrvatska za djecu“ KLASA: 023-03/21-01/07, URBROJ: ZHZD/01-21-02 od 06.10.2021., Izmjene Pravilnika o vrstama, uvjetima i postupku za dodjelu potpora Zaklade „Hrvatska za djecu“ KLASA: 023-03/21-01/08, URBROJ: ZHZD/01-21-02 od 22.11.2021.).
- od 20.06.2022. do 31.12.2022. - Pravilnik o vrstama, uvjetima i postupku za dodjelu potpora Zaklade „Hrvatska za djecu“ (KLASA: 023-04/19-01/07, URBROJ: ZHZD/01-19-02 od 27.09.2019., Izmjena i dopuna Pravilnika o vrstama, uvjetima i postupku za dodjelu potpora Zaklade „Hrvatska za djecu“ KLASA: 023-04/20-01/03, URBROJ: ZHZD/01-20-03 od 22.04.2020., Izmjene Pravilnika o vrstama, uvjetima i postupku za dodjelu potpora Zaklade „Hrvatska za djecu“ KLASA: 023-03/21-01/05, URBROJ. ZHZD/01-21-02 od 01.07.2021., Izmjene Pravilnika o vrstama, uvjetima i postupku za dodjelu potpora

Zaklade „Hrvatska za djecu“ KLASA: 023-03/21-01/07, URBROJ: ZHZD/01-21-02 od 06.10.2021., Izmjene Pravilnika o vrstama, uvjetima i postupku za dodjelu potpora Zaklade „Hrvatska za djecu“ KLASA: 023-03/21-01/08, URBROJ: ZHZD/01-21-02 od 22.11.2021., Izmjene i dopune Pravilnika o vrstama, uvjetima i postupku za dodjelu potpora Zaklade „Hrvatska za djecu“ KLASA: 023-03/22-01/05, URBROJ: ZHZD/01-22-02 od 20.06.2022.).

2.1.1. Novčane potpore fizičkim osobama

Novčane potpore fizičkim osobama (djeci i obiteljima s djecom u potrebi) Zaklada kontinuirano dodjeljuje tijekom kalendarske, odnosno poslovne godine. Kako bi ostvarili pravo na potpore, fizičke osobe podnose zahtjeve putem elektroničke pošte ili računalne aplikacije dostupne na službenim internetskim stranicama Zaklade. Podnošenje zahtjeva putem računalne aplikacije podrazumijeva popunjavanje on-line obrasca zahtjeva za dodjelu potpore. Odobravanje zaprimljenih i obrađenih zahtjeva za novčanom potporom vrši se prema unaprijed utvrđenim kriterijima za dodjelu potpora fizičkim osobama. Spomenuti kriteriji su definirani Pravilnikom i dodatno, po potrebi, Smjernicama za rad Povjerenstva za ocjenu zahtjeva za dodjelu novčanih potpora fizičkim osobama, a svi potrebni podaci i informacije za krajnje korisnike su objavljeni na službenim internetskim stranicama Zaklade.

Tijekom 2022. godine Zaklada je odobrila dodjelu novčanih potpora fizičkim osobama kroz ukupno osam ciklusa, temeljem odluka Upravnog odbora donesenih na sjednicama održanim u razdoblju od siječnja do prosinca u 2022. godini.

Na sjednicama Upravnog odbora održanim u 2022. godini Zaklada je odobrila ukupno **678** potpora, u ukupnom iznosu od **3.100.572,00 kn** (slovima: tri milijuna i sto tisuća pet stotina sedamdeset dvije kune i nula lipa), odnosno 411.516,62 € (slovima: četiri stotine jedanaest tisuća pet stotina šesnaest eura i šezdeset dva centa). Prosječni iznos odobrene potpore u 2022. godini iznosi 4.573,12 kn (slovima: četiri tisuće pet stotina sedamdeset tri kune i dvanaest lipa), odnosno 606,96 € (slovima: šest stotina šest eura i devedeset šest centa).

Od ukupnog iznosa odobrenih novčanih potpora fizičkim osobama, u 2022. godini za predmetnu svrhu isplaćen je iznos od 3.097.572,00 kn (slovima: tri milijuna devedeset sedam tisuća pet stotina sedamdeset dvije kune i nula lipa), odnosno 411.118,46 € (slovima: četiri stotine jedanaest tisuća stotinu osamnaest eura i četrdeset šest centi). Preostali odobreni iznos za isplatu u visini od 3.000,00 kn (slovima: tri tisuće kuna i nula lipa), odnosno 398,17

€ (slovima: tri stotine devedeset osam eura i sedamnaest centi) za jednu novčanu potporu fizičkoj osobi/obitelji isplaćen je u siječnju 2023. godine.

U 2022. godini, osim prethodno spomenutog, isplaćene su 2 novčane potpore fizičkim osobama/obiteljima u ukupnom iznosu od 8.500,00 kn (slovima: osam tisuća pet stotina kuna i nula lipa), odnosno 1.128,14 (slovima: jedna tisuća jedna stotina osam eura i četrnaest centi) odobrene temeljem odluka Upravnog odbora donesenih na sjednicama održanim u 2021. godini.

Tablica 1. *Raspodjela odobrenih potpora po vrstama u 2022. godini*

R. br.	Vrsta novčane potpore fizičkim osobama	Količina	Iznos u HRK	Iznos u EUR	Prosječan iznos NP u HRK	Prosječan iznos NP u EUR
1.	NP za bolesnu djecu	72	775.921,00 kn	102.982,41 €	10.776,68 kn	1.430,31 €
2.	NP za darovitu djecu	4	44.507,00 kn	5.907,09 €	11.126,75 kn	1.476,77 €
3.	NP za djecu izvan sustava soc. skrbi	5	46.800,00 kn	6.211,43 €	9.360,00 kn	1.242,29 €
4.	NP za sustav obrazovanja	262	867.989,00 kn	115.201,94 €	3.312,94 kn	439,70 €
5.	NP za tekuće životne potrebe	166	664.179,00 kn	88.151,70 €	4.001,08 kn	531,03 €
6.	NP za udomljenu djecu 0-3 godine	57	233.176,00 kn	30.947,77 €	4.090,81 kn	542,94 €
7.	NP za višestruki porod	112	468.000,00 kn	62.114,27 €	4.178,57 kn	554,59 €
Ukupno		**678**	**3.100.572,00 kn**	**411.516,62 €**	**4.573,12 kn**	**606,96 €**

1) Novčane potpore za bolesnu djecu, djecu s oštećenjem zdravlja i za djecu s teškoćama u razvoju, 72 potpore u ukupnom iznosu od 775.921,00 kn (slovima: sedam stotina sedamdeset pet tisuća devet stotina dvadeset jedna kuna i nula lipa), s prosječnim iznosom potpore 10.776,68 kn (slovima: deset tisuća sedam stotina sedamdeset šest kuna i šezdeset osam lipa)

2) Novčane potpore za darovitu djecu, 4 potpore u ukupnom iznosu od 44.507,00 kn (slovima: četrdeset četiri tisuće pet stotina sedam kuna i nula lipa), s prosječnim iznosom potpore 11.126,75 kn (slovima: jedanaest tisuća jedna stotina dvadeset šest kuna i sedamdeset pet lipa)

3) Novčane potpore za djecu koja izlaze iz sustava socijalne skrbi, 5 potpora u ukupnom iznosu od 46.800,00 kn (slovima: četrdeset šest tisuća osam stotina kuna i nula lipa), s prosječnim iznosom potpore 9.360,00 kn (slovima: devet tisuća tri stotine šezdeset kuna i nula lipa)

4) Novčane potpore za djecu u sustavu obrazovanja, 262 potpore u ukupnom iznosu od 867.989,00 kn (slovima: osam stotina šezdeset sedam tisuća devet stotina osamdeset

devet kuna i nula lipa), s prosječnim iznosom potpore 3.312,94 kn (slovima: tri tisuće tri stotine dvanaest kuna i devedeset četiri lipe)

5) Novčane potpore za tekuće životne potrebe djece, 166 potpora u ukupnom iznosu od 664.179,00 kn (slovima: šest stotina šezdeset četiri tisuće jedna stotina sedamdeset devet kuna i nula lipa), s prosječnim iznosom potpore 4.001,08 kn (slovima: četiri tisuće jedna kuna i osam lipa)

6) Novčane potpore za svako udomljeno dijete starosti do tri godine, 57 potpora u ukupnom iznosu od 233.176,00 kn (slovima: dvije stotine trideset tri tisuće jedna stotina sedamdeset šest kuna i nula lipa), s prosječnim iznosom potpore od 4.090,81 kn (slovima: četiri tisuće devedeset kuna i osamdeset jedna lipa)

7) Novčane potpore za višestruki porod, 112 potpora u ukupnom iznosu od 468.000,00 kn (slovima: četiri stotine šezdeset osam tisuća kuna i nula lipa), s prosječnim iznosom potpore 4.178,57 kn (slovima: četiri tisuće jedna stotina sedamdeset osam kuna i pedeset sedam lipa)

8) Novčane potpore za obitelji ekonomski pogođene epidemijom bolesti COVID-19 nisu odobrene niti isplaćene u 2022. godini, obzirom da nije zaprimljen niti jedan valjan zahtjev, a dana 4. listopada 2022. godine Zaklada je na službenim internetskim stranicama objavila da se do daljnjeg ne zaprimaju zahtjevi za novčane potpore za obitelji ekonomski pogođene pandemijom COVID-19 obzirom na važeće epidemiološke mjere.

Graf 1: *Struktura odobrenih potpora u 2022. godini*

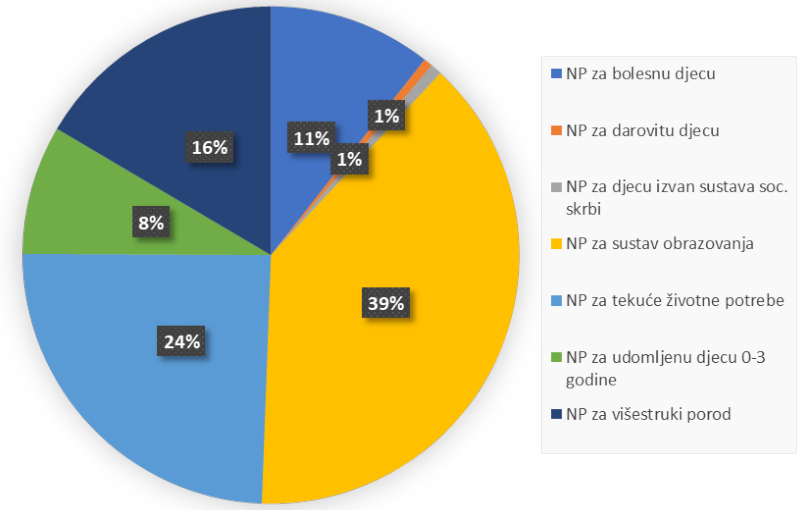

2.1.2. (Su)financiranje projekata i programa pravnih osoba

Zaklada dodjeljuje novčane potpore pravnim osobama za projekte i programe koji su usmjereni na osnaživanje obitelji, dobrobit djece i mladih te podršku istima kroz različite sadržaje koji su od vitalne važnosti za njihov rast i razvoj.

Pravne osobe koje mogu ostvariti pravo na (su)financiranje projekata/programa su:

- organizacije civilnog društva koje su osnovane sa svrhom promicanja obiteljskih vrijednosti i osnaživanja obitelji
- pravne osobe osnovane za obavljanje kulturnih, obrazovnih, sportskih, rekreacijskih, vjerskih i sličnih djelatnosti
- javne ustanove
- tijela državne uprave
- tijela jedinica lokalne samouprave
- tijela jedinica područne (regionalne) samouprave.

Zaklada je u 2022. godini (su)financirala projekte i programe pravnih osoba, u skladu s Pravilnikom i člankom 6. Uredbe o kriterijima, mjerilima i postupcima financiranja i ugovaranja programa i projekata od interesa za opće dobro koje provode udruge („Narodne novine“, br. 26/15. i 37/21.; u daljnjem tekstu: **Uredba**), na sljedeće načine:

- putem javnog poziva za podnošenje prijava pravnih osoba za (su)financiranje programa i projekata (koji se raspisuje temeljem prethodne odluke Upravnog odbora)
- izravnim (su)financiranjem projekata i programa pravnih osoba jednokratnim dodjeljivanjem financijskih sredstava do najviše 5.000,00 kn (slovima: pet tisuća kuna i nula lipa)
- izravnim (su)financiranjem projekata i programa pravnih osoba koje imaju isključivu nadležnost u području djelovanja i/ili zemljopisnog područja za koje se financijska sredstva dodjeljuju ili koje su jedine organizacije operativno sposobne za rad na području djelovanja i/ili zemljopisnom području na kojem se financirane aktivnosti provode.

2.1.2.1. Javni poziv za podnošenje prijava pravnih osoba za (su)financiranje programa i projekata

U 2022. godini je raspisan jedan Javni poziv za podnošenje prijava pravnih osoba za (su)financiranje programa i projekata, dana 20. travnja 2022. godine.

Valjano je podneseno 120 prijava pravnih osoba od kojih je Zaklada (su)financirala 46 projekata i programa pravnih osoba, ukupne vrijednosti 1.999.999,76 kn (slovima: milijun devet stotina devedeset devet tisuća devet stotina devedeset devet kuna i sedamdeset šest lipa), odnosno 265.445,58 € (slovima: dvije stotine šezdeset pet tisuća četiri stotine četrdeset pet eura i pedeset osam centi).

Tablica 2. *Popis (su)financiranih programa i projekata pravnih osoba temeljem Javnog poziva za podnošenje prijava pravnih osoba za (su)financiranje programa i projekata u 2022. godini*

R. br.	ID prijave	Naziv pravne osobe	OIB pravne osobe	Ugovoreni iznos (HRK)	Ugovoreni iznos (EUR)*
1	106ZHZD413963	Udruga kreativnog alternativnog razvoja kulture "Atribut"	26435780722	49.132,76 kn	6.521,04 €
2	106ZHZD516857	Osnovna škola "Vladimir Nazor" Komletinci	32760023025	30.428,10 kn	4.038,50 €
3	106ZHZD429496	Umjetnička organizacija - Otvoreni likovni pogon	73574345601	40.958,90 kn	5.436,18 €
4	106ZHZD735041	Grad Vinkovci	67648791479	20.000,00 kn	2.654,46 €
5	106ZHZD995215	Udruga slijepih Međimurske županije	32415476565	49.751,78 kn	6.603,20 €
6	106ZHZD564582	Društvo distrofičara Zagreb	79315449004	49.990,00 kn	6.634,81 €
7	106ZHZD274952	Udruga udomitelja djece Međimurja	03985046584	49.055,60 kn	6.510,80 €
8	106ZHZD454736	Udruga za terapijsko i rekreacijsko jahanje "Nada - Vrbovec"	39575722461	49.705,60 kn	6.597,07 €
9	106ZHZD986125	Grad Bakar	31708325678	49.000,00 kn	6.503,42 €
10	106ZHZD506815	Udruga hrvatskih brojnih obitelji 8+	89371883572	100.000,00 kn	13.272,28 €
11	106ZHZD927284	Udruga roditelja djece i osoba s invaliditetom "Mali princ"	84424654612	39.746,88 kn	5.275,32 €
12	106ZHZD609845	Autonomna ženska kuća Zagreb	25904655993	68.293,40 kn	9.064,09 €
13	106ZHZD106468	Savez društava distrofičara Hrvatske	08465235935	88.761,28 kn	11.780,65 €
14	106ZHZD126577	Udruga za promicanje aktivnog sudjelovanja "Studio B"	58657844026	46.532,75 kn	6.175,96 €
15	106ZHZD777710	Dječji vrtić Petar Pan	14398770875	11.990,00 kn	1.591,35 €
16	106ZHZD660733	Udruga osoba s intelektualnim teškoćama i njihovih obitelji “Mali princ”	65549367874	49.952,70 kn	6.629,86 €
17	106ZHZD641562	UDRUGA BREZA	66302045356	44.000,00 kn	5.839,80 €
18	106ZHZD208554	UDRUGA NAJOSJETLJIVIJIH U OSPOSOBLJAVANJU	94095930282	100.000,00 kn	13.272,28 €
19	106ZHZD735356	Udruga za razvoj kreativnih radionica i kvalitete življenja osoba s invaliditetom Republike Hrvatske	91405769168	50.152,00 kn	6.656,31 €
20	106ZHZD212596	Kulturno-umjetnička udruga „Voćin“	45284605270	49.329,33 kn	6.547,13 €

21	106ZHZD307870	Katolička osnovna škola u Novskoj	14623250169	59.890,00 kn	7.948,77 €
22	106ZHZD449390	Opća bolnica Dr. Ivo Pedišić Sisak	01066571771	50.814,89 kn	6.744,29 €
23	106ZHZD882010	Osnovna škola Velika Pisanica	35362315282	46.445,03 kn	6.164,31 €
24	106ZHZD711220	VATERPOLO KLUB SISCIA	31474484552	28.000,00 kn	3.716,24 €
25	106ZHZD121406	DJEČJI VRTIĆ MENDULA	60409810193	10.000,00 kn	1.327,23 €
26	106ZHZD567902	ZAGREBAČKI RUKOMETNI SAVEZ	07200034745	35.000,00 kn	4.645,30 €
27	106ZHZD112002	DRUŠTVO NAŠA DJECA OZALJ	31791343034	30.000,00 kn	3.981,68 €
28	106ZHZD817096	UDRUGA TJELESNIH INVALIDA TOMS	32404253978	66.100,00 kn	8.772,98 €
29	106ZHZD287122	Dječji vrtić Grozdić Kutjevo	72572442568	16.724,04 kn	2.219,66 €
30	106ZHZD643286	Centar za kulturne djelatnosti	66197971625	50.000,00 kn	6.636,14 €
31	106ZHZD481576	Humanitarna udruga "fra Mladen Hrkać"	23780996201	73.495,00 kn	9.754,46 €
32	106ZHZD854747	Udruga djece s teškoćama u razvoju i osoba s invaliditetom "Djeca Pelješca"	36821838003	44.200,00 kn	5.866,35 €
33	106ZHZD154106	Regionalni koordinator Sisačko-moslavačke županije	82722091216	44.900,00 kn	5.959,25 €
34	106ZHZD202183	Otvorena medijska grupacija	41944593445	50.000,00 kn	6.636,14 €
35	106ZHZD169224	Studentsko kulturno-umjetničko društvo "Ivan Goran Kovačić"	71840467417	20.000,00 kn	2.654,46 €
36	106ZHZD165390	Hrvatska knjižnica i čitaonica Pleternica	35243832225	12.200,00 kn	1.619,22 €
37	106ZHZD256051	ZIPKA Udruga udomitelja za djecu i mlade Varaždinske županije	91387607375	49.699,96 kn	6.596,32 €
38	106ZHZD577061	Društvo za poboljšanje kvalitete života siromašne i nezbrinute djece «MALI ZMAJ»	60174266484	25.539,69 kn	3.389,70 €
39	106ZHZD984080	Hrvatsko žensko društvo Pleternica	50501953677	18.500,00 kn	2.455,37 €
40	106ZHZD784081	SAVEZ IZVIĐAČA HRVATSKE	11199390757	39.240,00 kn	5.208,04 €
41	106ZHZD682864	Udruga osoba s invaliditetom Sisačko-moslavačke županije	59369523052	10.000,00 kn	1.327,23 €
42	106ZHZD611563	Udruga Kozlići	67749812605	24.500,00 kn	3.251,71 €
43	106ZHZD790778	Udruga udomitelja za djecu "Osmijeh"	72154044902	33.465,90 kn	4.441,69 €
44	106ZHZD924660	UDRUGA TRIJA	60396439390	73.629,17 kn	9.772,27 €
45	106ZHZD138747	Dječji dom SOS - Dječje selo Ladimirevci	30576595771	25.875,00 kn	3.434,20 €
46	106ZHZD339058	Društvo Naša djeca Petrinja	12693268143	25.000,00 kn	3.318,07 €
Ukupno				**1.999.999,76 kn**	**265.445,58 €**

2.1.2.2. Izravno (su)financiranje projekata i programa pravnih osoba dodjeljivanjem jednokratnih novčanih potpora male vrijednosti do najviše 5.000,00 kn

Osnovom članka 51. Pravilnika i u skladu s člankom 6. stavak 3. alineja 4. Uredbe Zaklada ima mogućnost izravnog (su)financiranja projekata i programa pravnih osoba, bez objavljivanja javnog natječaja. Sukladno navedenom, Zaklada temeljem odluke Upravnog odbora, a na osnovu mišljenja nadležnog povjerenstva, jednokratno dodjeljuje pravnim osobama u svrhu (su)financiranja projekata i programa, novčane potpore male vrijednosti do najviše 5.000 kuna (slovima: pet tisuća kuna i nula lipa).

Temeljem odluka Upravnog odbora donesenih na sjednicama održanim u 2022. godini, Zaklada je dodjeljivanjem jednokratnih novčanih potpora male vrijednosti do najviše 5.000,00 kn (slovima: pet tisuća kuna i nula lipa) izravno (su)financirala projekte i programe 5 pravnih osoba s ukupnim iznosom od 24.931,25 kn (slovima: dvadeset četiri tisuće devet stotina trideset jedna kuna i dvadeset pet lipa), odnosno 3.308,95 € (slovima: tri tisuće tri stotine osam eura i devedeset pet centi). Spomenuti iznos je u cijelosti isplaćen u 2022. godini.

Tablica 3. *Popis izravno (su)financiranih projekata i programa pravnih osoba dodjeljivanjem jednokratnih novčanih potpora male vrijednosti do najviše 5.000,00 kn u 2022. godini*

R. br.	Klasa	Pravna osoba	OIB	Iznos (HRK)	Iznos (EUR)
1	482-02/22-01/06	Hrvački klub "Sesvetski Kraljevec"	90369703874	5.000,00 kn	663,61 €
2	482-02/22-01/08	Atletski klub osoba s invaliditetom "Vinkovci"	05698712866	5.000,00 kn	663,61 €
3	482-02/22-01/08	UO YELO	4177568594	5.000,00 kn	663,61 €
4	482-02/22-01/12	Hrvatska udruga za školovanje pasa vodiča i mobilitet	48108603042	5.000,00 kn	663,61 €
5	482-02/22-01/13	Dječji vrtić Topusko	82811247045	4.931,25 kn	654,49 €
				24.931,25 kn	**3.308,95 €**

2.1.2.3. Izravno (su)financiranje projekata i programa pravnih osoba koje imaju isključivu nadležnost u području djelovanja i/ili zemljopisnog područja za koje se financijska sredstva dodjeljuju ili koje su jedine organizacije operativno sposobne za rad na području djelovanja i/ili zemljopisnom području na kojem se financirane aktivnosti provode

Osnovom članka 51. Pravilnika Zaklade i u skladu s člankom 6. stavak 3., alineja 2. Uredbe Zaklada ima mogućnost izravnog (su)financiranja projekata i programa pravnih osoba koje imaju isključivu nadležnost u području djelovanja i/ili zemljopisnog područja za koje se

financijska sredstva dodjeljuju ili koje su jedine organizacije operativno sposobne za rad na području djelovanja i/ili zemljopisnom području na kojem se financirane aktivnosti provode.

Upravni odbor je 13. svibnja 2021. godine donio Odluku o dodjeli financijskih sredstava Gradu Petrinji za potrebe nabave četiri kontejnera, a sve kako bi se omogućilo provođenje projekta naziva „Uspostava Centra za usluge djeci i obiteljima u kontejnerskom naselju Sajmište u Petrinji“. Temeljem navedene odluke i nakon što su ostvareni svi potrebni preduvjeti, Gradu Petrinji je isplaćen iznos od 350.000,00 kn (slovima: tri stotine pedeset tisuća kuna i nula lipa), odnosno 464.529,83 € (slovima: četiri stotine šezdeset četiri tisuće pet stotina dvadeset devet eura i osamdeset tri centa) početkom 2022. godine.

2.1.3. Stipendije učenicima na srednjoškolskom obrazovanju

Zaklada je u razdoblju od 5. rujna do 5. listopada 2022. godine zaprimala prijave na natječaj naziva „Javni natječaj za dodjelu stipendija Zaklade „Hrvatska za djecu“ učenicima na redovnom srednjoškolskom obrazovanju za školsku godinu 2022./2023.“(u daljnjem tekstu: Javni natječaj za dodjelu stipendija).

Javni natječaj za dodjelu stipendija bio je objavljen na službenim internetskim stranicama Zaklade. Po završetku natječaja, na službenim internetskim stranicama Zaklade, je objavljena konačna Rang-lista učenika koji su ostvarili pravo na stipendiju.

S učenicima koji su ostvarili pravo na stipendiju zaključen je Ugovor o dodjeli stipendije, kojim se regulira dinamika isplate stipendije te sva međusobna prava i obveze korisnika stipendije i Zaklade. Sukladno prethodno navedenom, zaključeno je 100 ugovora o dodjeli stipendije ukupne vrijednosti 700.000,00 kn (slovima: sedam stotina tisuća kuna i nula lipa), odnosno 92.905,97 € (slovima: devedeset dvije tisuće devet stotina pet eura i devedeset sedam centi). Iznos pojedinačne stipendije iznosio je 7.000,00 kn (slovima: sedam tisuća kuna i nula lipa), odnosno 929,06 € (slovima: devet stotina dvadeset devet eura i šest centi). Ugovorom je definirana isplata u dva obroka. Prvi obrok je većim dijelom isplaćen do 31. prosinca 2022. godine, a isplata drugog obroka je izvršena 13. ožujka 2023. godine.

U 2022. godini je, osim prethodno spomenutog, s naslova stipendija isplaćen manji dio prvog obroka i cjelokupni drugi obrok stipendija dodijeljenih temeljem Javnog natječaja za dodjelu stipendija učenicima na redovnom srednjoškolskom obrazovanju za školsku godinu 2021./2022.

U 2022. godini je, s naslova stipendija učenicima na redovnom srednjoškolskom obrazovanju, isplaćeno sveukupno 606.000,00 kn (slovima: šest stotina šest tisuća kuna i nula lipa), odnosno 80.430,02 € (slovima: osamdeset tisuća četiri stotine trideset eura i dva centa).

2.2. Samostalni projekti Zaklade

2.2.1. Projekt „Sufinanciranje troškova školske prehrane za djecu koja žive u siromaštvu ili su u riziku od siromaštva u školskoj godini 2021./2022.“

Temeljem članka 4. stavka 2. Zakona o Zakladi, Zaklada može dodijeliti i druge oblike potpora u okviru projekta koje provodi samostalno ili u suradnji s jednim ili više partnera. Nastavno na navedeno, temeljem odluke Upravnog odbora od 21. siječnja 2022. godine, Zaklada je provela projekt „Sufinanciranje troškova školske prehrane za djecu koja žive u siromaštvu ili su u riziku od siromaštva u školskoj godini 2021./2022.“ u sklopu kojeg se sufinancirao jedan školski obrok dnevno po učeniku u iznosu do 5,50 kn (slovima: pet kuna i pedeset lipa).

Tablica 4. *Popis isplaćenih potpora za projekt „Sufinanciranje troškova školske prehrane za djecu koja žive u siromaštvu ili su u riziku od siromaštva u školskoj godini 2021./2022.“*

R. br.	KLASA	Korisnik	Ukupan broj OŠ	Ukupan broj djece	Iznos
1.	**Dubrovačko-neretvanska županija**		**2**	**198**	**179.168,00 kn**
1.1.	551-01/22-01/05	Dubrovačko-neretvanska županija	2	198	179.168,00 kn
2.	**Istarska županija**		**17**	**140**	**133.943,90 kn**
2.1.	551-01/22-01/01	Istarska županija	9	70	68.040,50 kn
2.2.	551-01/22-01/09	Grad Pazin	1	36	34.056,00 kn
2.3.	551-01/22-02/05	Grad Poreč - Parenzo	2	17	16.643,00 kn
2.4.	551-01/22-01/03	Grad Pula - Pola	3	7	5.414,40 kn
2.5.	551-01/22-01/10	Grad Rovinj - Rovigno	2	10	9.790,00 kn
3.	**Primorsko-goranska županija**		**10**	**53**	**51.188,50 kn**
3.1.	551-01/22-01/06	Grad Crikvenica	2	13	12.584,00 kn
3.2.	551-01/22-01/11	Primorsko - goranska županija	7	39	37.691,50 kn
3.3.	551-01/22-01/12	OŠ Rijeka - Škurinje (Grad Rijeka)	1	1	913,00 kn
4.	**Zagrebačka županija**		**7**	**197**	**192.780,50 kn**
4.1.	551-01/22-01/07	Grad Vrbovec	2	129	126.291,00 kn
4.2.	551-01/22-01/13	Grad Samobor	5	68	66.489,50 kn
		UKUPNO:	**36**	**588**	**557.080,90 kn**

Projekt je proveden u suradnji s osnovnim školama kojima je osnivač javno pravno tijelo, a obuhvaćene su sljedeće jedinice područne (regionalne) samouprave: Grad Zagreb, Zagrebačka županija, Primorsko-goranska županija, Virovitičko-podravska, Dubrovačko-neretvanska županija i Istarska županija. Grad Zagreb i Virovitičko-podravska su odustale od sudjelovanja u projektu.

Slijedom navedenog, u 2022. godini, Zaklada je temeljem 11 ugovora o dodjeli financijskih sredstava za potrebe sufinanciranja troškova školske prehrane za školsku godinu 2021./2022., za ukupno 588 djece u 36 osnovnih škola, koja žive u siromaštvu ili su u riziku od siromaštva, isplatila iznos od 557.080,90 kn (slovima: pet stotina pedeset sedam tisuća osamdeset kuna i devedeset lipa), odnosno 73.937,34 € (slovima: sedamdeset tri tisuće devet stotina trideset sedam eura i trideset četiri centa).

Ostali samostalni projekti Zaklade:

Tablica 5. *Popis isplaćenih potpora u okviru samostalnih projekata Zaklade u 2022. godini*

R. br.	Vrsta potpore	Iznos potpore u novcu* (HRK)	Iznos potpore u novcu* (EUR)	Prosječni iznos potpore u novcu (HRK)	Prosječni iznos potpore u novcu (EUR)	Napomena
1.	I ja putujem	41.777,00 kn	5.544,76 €	746,02 kn	99,01 €	osim donacija u novcu, u sklopu projekta su korisnicima dodijeljene i donacije u naravi
2.	Moja maturalna večer	6.927,00 kn	919,37 €	266,42 kn	35,36 €	osim donacija u novcu, u sklopu projekta korisnicima su dodijeljene i donacije u naravi
3.	Snaga valova	31.273,90 kn	4.150,76 €	153,93 kn	20,43 €	osim donacija u novcu, u sklopu projekta su dodijeljene i donacije u naravi
4.	Darovi prirode	27.075,00 kn	3.593,47 €	338,44 kn	44,92 €	osim donacija u novcu, u sklopu projekta su dodijeljene i donacije u naravi
5.	Utakmice prijateljstva	34.880,87 kn	4.629,49 €	387,57 kn	51,44 €	
6.	S roof-a hi, hi, škola bye, bye	4.764,60 kn	632,37 €	75,63 kn	10,04 €	
7.	Humanitarna akcija "Spojimo hrvatska srca"	33.712,49 kn	4.474,42 €	109,81 kn	14,57 €	osim donacija u novcu, u sklopu projekta korisnicima su dodijeljene i donacije u naravi
UKUPNO SAMOSTALNI PROJEKTI		**180.410,86 kn**	**23.944,64 €**	**2.077,82 kn**	**275,77 €**	

2.2.2. Moja nova škola – autoškola

Ovim projektom omogućeno je osposobljavanje, jedanaest sadašnjih ili bivših korisnika ustanova i institucija koje skrbe o djeci bez odgovarajuće skrbi, za upravljanje vozilom „B“ kategorije. Stručno osoblje svake ustanove i institucije odabralo je Korisnike za sudjelovanje u projektu. U projekt su uključene sljedeće institucije: Centar za pružanje usluga u zajednici Vladimir Nazor, Dječji Dom Maslina, Dječji dom Zagreb, Doma za odgoj djece i mladeži Osijek, Dom za odgoj djece i mladeži Zadar i Dječji dom Maestral.

Projekt se proveo u suradnji s autoškolama koje su donirale uslugu osposobljavanja za upravljanje vozilom „B“ kategorije, Hrvatskim Crvenim križem koji je donirao trošak osposobljavanja iz nastavnog predmeta Pružanje prve pomoći, te nadležnim ustanovama (poliklinike, ustanove za zdravstveni skrb, medicina rad) s područja cijele Republike Hrvatske koje su donirale liječnički pregled za potrebe ishođenja uvjerenja o duševnoj i tjelesnoj sposobnosti za upravljanje vozilom „B“ kategorije.

Projekt je započeo u 2020. godini i završio u 2022. godini. Provedba projekta se odužila zbog pandemije COVID-19 i mjera koje su bile na snazi. Korisnicima ovog projekta isplaćene su sveukupno do 31. prosinca 2021. novčane potpore u iznosu od 7.131,25 kn (slovima: sedam tisuća stotinu trideset jedna kuna i dvadeset pet lipa), odnosno 946,48 € (slovima: devet stotina četrdeset šest eura i četrdeset osam centi) u svrhu financiranja polaganja potrebnih ispita i pohađanja obveznih programa te troška izdavanja vozačke dozvole. U 2022. nisu isplaćene novčane potpore za ovaj projekt.

Svrha projekta je pružiti podršku i pomoć mladima bez odgovarajuće roditeljske skrbi, koji izlaze iz sustava socijalne skrbi, na način da se poveća njihova kompetentnost na tržištu rada. Kroz povećanje kompetentnosti na tržištu rada, pozitivno se utječe na samopouzdanje Korisnika projekta te se pruža dodatna podrška u njihovom procesu osamostaljenja.

2.2.3. Moja maturalna večer

Dana 13. travnja 2022. godine, u Kristalnoj dvorani hotela Westin u Zagrebu, održana je modna revija večernjih haljina i svečanih muških odijela koje su u ulozi manekenki i manekena predstavili maturantice i maturanti iz institucija za djecu bez odgovarajuće roditeljske skrbi te iz udomiteljskih obitelji (u daljnjem tekstu: Korisnici Projekta). Korisnici Projekta s područja cijele Republike Hrvatske, nosili su odjeću koju su im, za tu svrhu, donirali renomirani hrvatski dizajneri kao npr. Anamarija Asanović, Zvono dizajn by Andrea Zvono,

Anovi design by Ivona Glavaš, Arileo by Marija i Jurica Pirić, Delight by Ivan Friščić, Axa Moda, Desinia, Gray by Ivana Čizmadija, Hero4 Heroes, Ivana Jurić Design, Ivica Skoko, Ivančica Pahor, Lokomotiva by Lana Pujić, Lukabu by Marina Jerant, Matija Vuica i Učilište Profokus. Odjela za maturante, košulje i kravate donirala je modna kuća Varteks. Frizeri i vizašisti Učilišta Profokus su donirali svoje usluge. Hotel Westin je ustupio Kristalnu dvoranu i popratne salone na korištenje bez naknade. Zaklada je Korisnicima Projekta kupila obuću marke Borovo, osigurala osvježenja i prigodan poklon simbolične vrijednosti (novčanici i kozmetika). Sponzor projekta je bio Janaf.

Prilog s revije objavile su sve TV kuće te vodeći tiskani mediji i portali.

U projektu je sudjelovalo 14 djevojaka i 10 mladića iz sljedećih ustanova: Dječji dom Zagreb iz Zagreba, Dječji dom Maestral iz Splita, Dječji dom Klasje iz Osijeka, Dom za odgoj djece i mladeži Osijek, Dječji dom Vladimir Nazor iz Karlovca, Kuća sretnih ciglica iz Slavonskog Broda, Dječji dom Sveta Ana Vinkovci, Dom Dica ka i svaka druga iz Splita, Dječji dom Lipik iz Lipika te SOS Dječje selo Lekenik.

Cilj projekta je jačanje samopouzdanja mladih bez odgovarajuće roditeljske skrbi, pružiti im jednake mogućnosti i ravnopravnu poziciju u društvu te na taj način pozitivno utjecati na njihov osjećaj uključenosti u društvu. Projekt „Moja maturalna večer“ se uspješno provodi od 2019. godine. Ravnatelji ustanova, odgajatelji kao i djeca procijenili su projekt iznimno korisnim i uključili su se s oduševljenjem. Osim izravne materijalne koristi, sudjelovanje u projektu donijelo je i trajnu emotivnu vrijednost korisnicima projekta.

2.2.4. I ja putujem

Zaklada je u suradnji s donatorima, provela projekt „I ja putujem“ kojim je omogućen odmor izvan mjesta prebivališta/boravišta za 11 obitelji s 37 djece, a sveukupno je u projektu sudjelovalo 56 osoba – Korisnika projekta. Korisnicima projekta su u okviru projekta isplaćene potpore u ukupnom iznosu od 41.777,00 kn (slovima: četrdeset jedna tisuća sedam stotina sedamdeset sedam kuna i nula lipa), odnosno 5.544,76 € (slovima: pet tisuća pet stotina četrdeset četiri eura i sedamdeset šest centi, a u svrhu pokrića troškova prijevoza i tekućih dnevnih troškova za prehranu (tzv. džeparac).

Zaklada je 1. ožujka 2022.godine objavila Poziv za sudjelovanje u samostalnom projektu „I ja putujem“ na službenim internetskim stranicama i na facebook stranici Zaklade, a prijave su zaprimane do 16. ožujka 2022. godine. Ukupno su zaprimljene 32 prijave u navedenom roku.

Hoteli su donirali svoje smještajne kapacitete bez naknade diljem Republike Hrvatske kako je prikazano u nižoj tablici.

Tablica 6: *Donirani smještajni kapaciteti u projektu „I ja putujem“*

R. br.	Smještaj	Dogovoreni termin	Prebivalište/boravište Korisnika	Broj djece	Ukupni br. Korisnika	Broj noćenja	Ukupno (HRK)	Ukupno (EUR)
1	Adriatic Camping Bijela uvala Poreč	14.5. - 19.5.2022.	HR-31540 Sv. Đurađ	4	5	5	5.072,00 kn	673,17 €
2	Adriatic Camping Bijela uvala Poreč	14.5. - 19.5.2022.	HR-34000 Požega	3	5	5	3.998,00 kn	530,63 €
3	Adriatic Camp Veštar Rovinj	21.5. - 26.5.2022.	HR-35430 Okučani	3	5	5	4.184,00 kn	555,31 €
4	Camping Plitvice	22.5. - 27.5.2022.	HR-10000 Zagreb	2	3	5	1.800,00 kn	238,90 €
5	Falkensteiner Zadar	23.5. - 29.5.2022.	HR-10000 Zagreb	5	7	7	3.569,00 kn	473,69 €
6	Aminess Novigrad	29.5. - 3.6.2022.	HR-10360 Šašinovec	3	4	5	2.440,00 kn	323,84 €
7	Aminess Novigrad	29.5. - 3.6.2022.	HR-31550 Valpovo	2	4	5	2.756,00 kn	365,78 €
8	Zaton Holiday Resort	18.6. - 25.6.2022.	HR-10000 Zagreb	5	7	7	3.420,00 kn	453,91 €

9	Zaton Holiday Resort	18.6. - 25.6.2022.	HR-34000 Požega	4	6	7	4.884,00 kn	648,22 €
10	Azzurro Rovinj	2.9. - 9.9.2022.	HR-10040 Dubrava Zagreb	3	5	7	4.674,00 kn	620,35 €
11	Mon Perin Bale	24.9.- 1.10.2022.	HR-47252 Siča, Barilović	3	5	7	4.980,00 kn	660,96 €
				37	**56**		**41.777,00 kn**	**5.544,76 €**

Cilj je bio ostvariti višestruku vrijednost za djecu i roditelje kroz kvalitetno provedeno zajedničko vrijeme, upoznavanje drugih gradova i dijelova Hrvatske te omogućiti iskustva putovanja koja su od velikog značaja za osobni razvoj djeteta, a za koja iskustva je uslijed siromaštva, uskraćen velik broj hrvatskih obitelji. Osim navedenog, ciljevi su bili, kroz boravak izvan mjesta prebivališta i boravišta, pružiti potrebitoj djeci edukativnu vrijednost putovanja, omogućiti zbližavanje obitelji kroz zajedničko stjecanje novih iskustava, doprinos borbi protiv diskriminacije djece uslijed siromaštva, te jačanje samopouzdanja djece i roditelja.

Projekt „I ja putujem“ uspješno se provodi od 2018. godine.

2.2.5. Upoznajmo Hrvatsku – darovi prirode

Projekt je bio namijenjen djeci iz institucija za djecu bez odgovarajuće roditeljske skrbi i proveden je način da su u razdoblju od lipnja do rujna organizirana 4 jednodnevni izleta na sljedeće plantaže: 1. lavande, 2. aronije, 3. maslina i 4. mandarina. Osim edukacije o uzgoju i mogućnostima koje pruža uzgoj navedenih kultura željelo se upoznati djecu s načinom života i rada na ovakvim OPG-ovima. Na svakoj plantaži za djecu je osmišljena ekološko-edukativna radionica u suradnji s vlasnicima plantaža, kao i posjet lokalnim kulturnim i povijesnim znamenitostima te je osiguran ručak od strane Zaklade i donatora.

U sklopu ovog Projekta Zaklada je isplatila novčane potpore u vrijednosti od 27.075,00 kn (slovima: dvadeset sedam tisuća sedamdeset pet kuna i nula lipa), odnosno 3.593,47 € (slovima: tri tisuće pet stotina devedeset tri eura i četrdeset sedam centi), a koje su se odnosile na trošak prijevoza i dio prehrane djece, obzirom da je na dijelu lokacija ručak/zakuska bio doniran.

2.2.6. Snaga valova (jedrenje)

Od 2019. godine Zaklada uspješno provodi projekt u kojem za djecu iz ustanova i institucija koje skrbe o djeci bez odgovarajuće roditeljske skrbi organizira sportsko - edukativni jedriličarski vikend.

Korisnici projekta bila su djeca iz 6 institucija za djecu bez odgovarajuće roditeljske skrbi. Projektom je osiguran vikend za pamćenje za ukupno 45 Korisnika projekta, od čega 35 djece i 10 odgajatelja iz sljedećih institucija: Centar za pružanje usluga u zajednici Klasje Osijek, Centar za pružanje usluga u zajednici Lipik, Dječji dom Maestral Split, SOS Dječje selo Lekenik, Centar za pružanje usluga u zajednici Vladimir Nazor Karlovac, Dječji dom Zagreb. 35 djece iz navedenih institucija u pratnji odgajatelja (u daljnjem tekstu: Korisnici Projekta) provelo je nezaboravan vikend na ukupno osam jedrilica koje su charter kuće ustupile na korištenje bez naknade.

Projekt je proveden u razdoblju od 6. do 8. svibnja 2022. godine, a uključivao je polazak iz Splita, te posjet otocima Braču i Hvaru.

U okviru projekta su isplaćene novčane potpore u ukupnom iznosu od 31.273,90 kn (slovima: trideset jedna tisuća dvije stotine sedamdeset tri kune i devedeset lipa), odnosno 4.150,76 € (slovima: četiri tisuće jedna stotina pedeset eura i sedamdeset šest centi) i to za potrebe troška prijevoza i prehrane Korisnika Projekta te troška boravišne pristojbe, a sve ostalo je osigurano kroz donacije i volontiranje.

Cilj projekta je pružiti djeci iskustvo ljetovanja i boravka na moru na jedan drugačiji, edukativan i zanimljiv način i pružiti im iskustvo koje će trajno pamtiti.

Projekt je proveden u suradnji s charter društvima koja su bez naknade dali na raspolaganje svoje jedrilice. Skiperi su u projektu sudjelovali kao volonteri. Lokalni restorani na destinacijama su osigurali prehranu za korisnike po promotivnim cijenama. Djeca su bila osigurana kod osiguravajućeg društva Euroherc osiguranje d.d. koje je doniralo police osiguranja. Sponzor projekta bio je Janaf. Turističke zajednice Bol i Jelsa uključile su se u projekt kao donatori, omogućivši djeci dodatne sadržaje – razgled mjesta, posjet Adrenalinskom parku, obilazak lokalnih znamenitosti.

2.2.7. Humanitarna akcija „Spojimo hrvatska srca“

Povodom božićnih blagdana Zaklada je, po treći put, provela humanitarnu akciju „Spojimo hrvatska srca“. Poziv za sudjelovanje u humanitarnoj akciji „Spojimo hrvatska srca“ bio je objavljen 2. studenoga 2022. godine na službenim internetskim stranicama i na Facebook profilu Zaklade.

Cilj humanitarne akcije bio je ispuniti božićne želje i osigurati personalizirani božićni dar za maloljetnu djecu iz udomiteljskih obitelji (biološku i udomljenu).

Personalizirani božićni dar za korisnike humanitarne pomoći osigurale su fizičke i pravne osobe donatori, donacijama u novcu i naravi. Donacije u novcu su se prikupljale na posebnom računu Zaklade otvorenom za potrebe provedbe humanitarne akcije. Novčana sredstva su, temeljem Odluke Upravnog odbora, utrošena na nabavu, pakiranje i slanje božićnih darova sukladno željama korisnika.

Humanitarnom akcijom su osigurani pokloni za ukupno 307 djece iz 93 udomiteljske obitelji. Procijenjena vrijednost svih doniranih poklona je 126.001,14 kn (slovima: stotinu dvadeset šest tisuća jedna kuna i četrnaest lipa), odnosno 16.723,23 € (slovima: šesnaest tisuća sedam stotina dvadeset tri eura i dvadeset tri centa), od čega su donacije u novcu iznosile 25.633,00 kn (slovima: dvadeset pet tisuća šest stotina trideset tri kune i trideset tri lipe), odnosno 3.402,08 € (slovima: tri tisuće četiri stotine dva eura i osam centi), a ostalo su bile donacije u naravi. Time je čarolija blagdana unesena u obitelji svih korisnika ove humanitarne pomoći, a javnost je osviještena o važnosti pomaganja, darivanja i humanitarnog djelovanja, te je potaknuta na isto.

U sklopu projekta su, uključujući božićne darove, slanje poklona i ostale popratne troškove, isplaćene novčane potpore u vrijednosti od 33.712,49 kn (slovima: trideset tri tisuće sedam stotina dvanaest kuna i četrdeset devet lipa), odnosno 4.474,42 € (slovima: četiri tisuće četiri stotine sedamdeset četiri eura i četrdeset dva centa).

Projekt se pokazao iznimno uspješnim te će biti proveden i u 2023. godini.

2.2.8. Slikom recikliram

Projekt je proveden u suradnji s Veleučilištem Velika gorica čiji su predstavnici sudjelovali u svim fazama projekta te su bili koordinatori s dionicima na terenu. Organizacijsku podršku projektu dala je Općina Topusko, a donator prostora za održavanje radionica bio je hotel Top Terme Topusko. Projektom se željela poslati poruka važnosti ekologije na način da su se koristili reciklirani materijali za izradu opreme za Sklonište za nezbrinute životinje Grada Zagreba „Dumovec“, a dodatno je Zaklada željela osigurati vanškolski sadržaj za djecu iz potresom pogođenog područja. U okviru ovog projekta nisu isplaćene novčane potpore korisnicima projekta.

Projekt je provedenu 3 faze:

1. 25. ožujka 2022. godine u Topuskom su održane 2 kreativne radionice u sportskoj dvorani hotela Top Terme Topusko na kojima je 34 djece iz osnovnih škola izradilo 7 kućica za male kućne ljubimce i 20 slika na platnu akrilnom tehnikom.
2. 6. travnja 2022. godine, 34 djece u pratnji 6 odraslih, posjetili su Zoološki vrt Grada Zagreba, a nakon toga su posjetili Skloništе za nezbrinute životinje Grada Zagreba „Dumovec“ te predali izrađene kućice za male ljubimce.

3. Izložba dječjih radova – 20 dječjih radova je izloženo u foajeu kazališta Trešnja u Zagrebu, dana 25. lipnja 2022. godine. Dječji radovi bili su izloženi 14 dana.

2.2.9. Sport za sve

U sklopu projekta „Sport za sve“, 28 učenika petog razreda Osnovne škole Silvija Strahimira Kranjčevića iz Zagreba, u pratnji profesora Tjelesne i zdravstvene kulture, provelo je dan u klubu „The Hive Climbing gym“, u Heinzelovoj ulici 66 u Zagrebu gdje su ih profesionalni treneri upoznali sa zanimljivim i uzbudljivim sportom nazive penjanje / bouldering.

Cilj projekta je skrenuti pozornost djeci i mladima o važnosti redovne tjelesne aktivnosti, te promocija aktivnog i zdravog načina života i prehrane.

Nisu isplaćene novčane potpore u okviru projekta.

2.2.10. „S Roof-a hi, hi, škola bye, bye“

Dana 31. svibnja 2022. godine u Rooftop Lateral, Strojarska 20, vidikovac na 26. katu u Zagrebu, Zaklada je organizirala druženje djece iz Dječjeg doma Zagreb i SOS Dječjeg sela Lekenik s njihovim odgajateljima. Projektom je obuhvaćeno 63 djece osnovnoškolske i srednjoškolske dobi.

Cilj je bio proslaviti s djecom uspješan završetak školske godine, omogućiti im bezbrižno druženje i socijalizaciju u prekrasnom ambijentu te im pružiti lijepu večer za sjećanje. U sklopu projekta djeci su osigurana hrana i sokovi.

2.2.11. Utakmice prijateljstva

Projekt je namijenjen djeci iz Ukrajine koja ostvaruju status privremene zaštite u Republici Hrvatskoj. Projektom je obuhvaćeno više od 100 ukrajinske djece i mladih smještenih u Hotelu Zagreb u Splitu.

S ciljem socijalizacije te ranjive skupine djece i mladih i njihove integracije u društvo, Zaklada je organizirala dva sportska susreta:

- Sportski susreti u Splitu - 25. lipnja 2022. godine, na nogometnom terenu RNK Split, održana je prijateljska nogometna utakmica između pionira nogometaša Shaktar Academy iz Ukrajine koji trenutno borave u Splitu te pionira nogometaša iz njihovog prijateljskog kluba NK Prigorje Markuševec. Djeci iz Ukrajine Zaklada je tom prigodom donirala higijenske potrepštine. Sljedeći dan je Zaklada za svu djecu organizirala razgledavanje grada Splita uz turističkog vodiča.
- Sportski susreti u Lipiku – 21. listopada 2022. godine Zaklada je organizirala sportske susrete u SOS Dječjem domu Lipik za djecu iz institucija za djecu bez odgovarajuće roditeljske skrbi. Uz djecu iz SOS Dječjeg doma Lipik, u sportskim susretima sudjelovala su i djeca iz Dječjeg doma Klasje iz Osijeka, Dječjeg doma Vrbina, Dječjeg

doma Sveta Ana Vinkovci, mali nogometaši iz Shaktar Academy iz Ukrajine koji trenutno borave u Splitu i ostvaruju status privremene zaštite u Republici Hrvatskoj, te mali nogometaši iz NK Lipik i NK Prigorje Markuševec. Zaklada je za djecu osigurala ručak i slatkiše.

2.2.12. Tjedan znanosti (Zagreb Science Week)

Kroz partnerstvo s udrugom Muzza, (su)financirajući dio troškova oko organizacije projekta, Zaklada je dala svoj doprinos popularizaciji znanosti i tehnologije među djecom i mladima. U sklopu projekta nisu isplaćene novčane potpore.

Tjedan znanosti ili Zagreb Science Week održao se u razdoblju od 17. lipnja 2022. godine do 19. lipnja 2022. godine u dvorani HALA, Slavonska avenija 3b, u Zagrebu. Ulaz je bio besplatan.

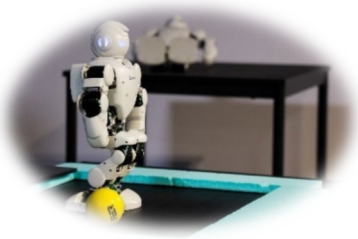

Tjedan znanosti su osim Zaklade, kao partneri ili sponzori, podržali: Fakultet elektrotehnike i računarstva, Tehničko veleučilište Zagreb, Hrvatsko katoličko sveučilište, Institut Ruđer Bošković, KB Sv. Duh, Klinika Svjetlost, KING-ICT, kineziološki fakultet Zagreb, Span, Grad Zagreb, TZ Grada Zagreba i drugi. Na Tjednu znanosti sudjelovalo je preko 100 volontera.

Prema izvještaju udruge Muzza, Tjedan znanosti je posjetilo preko 10.000 roditelja, djece i mladih, uključujući škole i vrtiće iz Grada Zagreba i okolice.

2.2.13. Kampanja „Učini mali korak velikim“

U 2022. godini Zaklada je pokrenula kampanju „Učini mali korak velikim“ s ciljem osvješćivanja javnosti o nužnosti promicanja i zaštite dječjih prava koja se u svijetu i Republici Hrvatskoj svakodnevno krše.

Kampanja je predstavljena 15. ožujka 2022. godine u hotelu Westin, dvorana Panorama. Tom prigodom je prikazan animirani film „Učini mali korak velikim“ i održana je panel rasprava na kojoj je sudjelovalo 7 panelistica: Helenca Pirnat Dragičević, pravobraniteljica za djecu, Marija Barilić, zamjenica predsjednice Upravnog

odbora Zaklade, Marica Mirić, predsjednica Hrvatskog saveza za osobe s invaliditetom, Đurđa Ćaćić, Dječji dom Zagreb, Petrunjela Živković, korisnica potpora Zaklade, Lucia Rešetar, stipendistica Zaklade i Renata Gubić, upraviteljica Zaklade.

U sklopu kampanje "Učini mali korak velikim" poznate osobe iz javnog života RH (sportaši, liječnici itd.) su putem video uratka čitanjem članaka Konvencije o pravima djeteta, željeli poslati poruku o važnosti brige za djecu i njihovim pravima, a isti su objavljeni na YouTube kanalu Zaklade.

2. FINANCIJSKO POSLOVANJE ZAKLADE U 2022. GODINI

2.2. Prihodi i rashodi u 2022. godini

Sukladno obvezi propisanoj člankom 10. i člankom 11. Pravilnika o izvještavanju u neprofitnom računovodstvu i registru neprofitnih organizacija („Narodne novine“, br. 31/15., 67/17., 115/18. i 21/21.), Zaklada je dana 23. veljače 2023. godine predala Financijskoj agenciji financijske izvještaje za 2022. godinu (u daljnjem tekstu: **GFI-2022**).

Temeljem GFI-2022, prihodi i rashodi Zaklade u 2022. godini su bili sljedeći:

- **PRIHODI 8.691.130 kn**

(konto 33) Prihodi po posebnim propisima	8.470.000 kn
(konto 34) Prihodi od imovine	7 kn
(konto 35) Prihodi od donacija	15.265 kn
(konto 36) Ostali prihodi	205.858 kn.

Zaklada se financira iz prihoda od igara na sreću sukladno članku 18. stavku 1. Zakona o Zakladi te može ostvarivati prihode od imovine, donacija i drugih prihoda. Pritom prihodi po posebnim propisima predstavljaju prihode od igara na sreću ostvarene temeljem Uredbe o kriterijima za utvrđivanje korisnika i načinu raspodjele dijela prihoda od igara na sreću za 2022. godinu („Narodne novine“, br. 23/2022.), „Prihodi od imovine“ obuhvaćaju prihode od kamata na depozite po viđenju, „Prihodi od donacija“ predstavljaju primljene donacije u novcu, a „Ostali prihodi“ obuhvaćaju prihode ostvarene po osnovi povrata neutrošenih potpora te prihode od medijskih pokroviteljstava i sponzorstava.

Graf 2:*Budžet Zaklade*

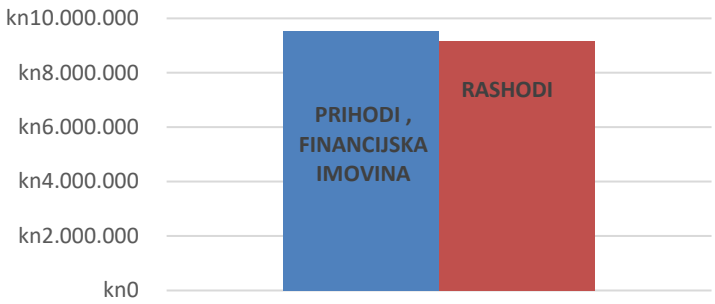

Budžet Zaklade u 2022. godini, osim prihoda u iznosu od 8.691.130 kn (slovima: osam milijuna šest stotina devedeset i jedna tisuća stotinu trideset kuna), predstavlja i financijska imovina Zaklade koja obuhvaća novac u banci i novac u blagajni, a koja je na dan 1. siječnja 2022. iznosila 843.856 kn (slovima: osam stotina četrdeset i tri tisuće osam stotina pedeset i šest kuna). Sukladno navedenom, Zaklada je u 2022. godini raspolagala budžetom u visini od 9.534.986 kn (slovima: devet milijuna pet stotina trideset i četiri tisuće devet stotina osamdeset i šest kuna).

- **RASHODI 9.178.327 kn**

(konto 41) Rashodi za radnike	1.602.743 kn
(konto 42) Materijalni rashodi	713.095 kn
(konto 43) Rashodi amortizacije	41.035 kn
(konto 44) Financijski rashodi	2.821 kn
(konto 45) Donacije	6.818.203 kn
(konto 46) Ostali rashodi	430 kn.

Graf 3: *Struktura rashoda*

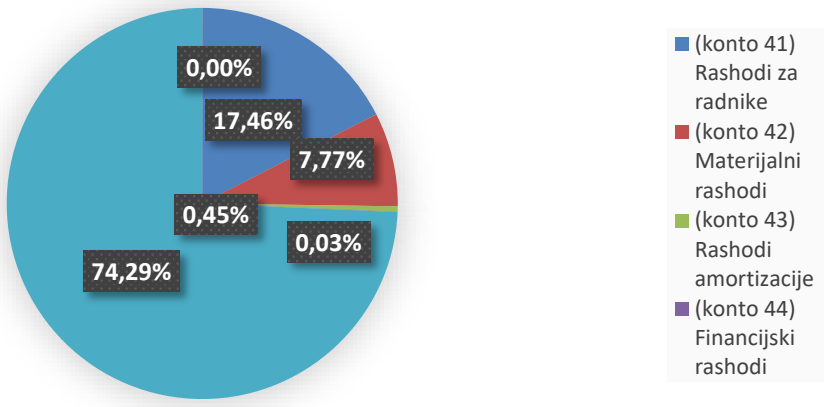

Pritom „Rashodi za radnike“ predstavljaju rashode po osnovi plaća za redovan i prekovremeni rad te sve ostale rashode za radnike i s njima povezana obvezna davanja. „Materijalni rashodi“ obuhvaćaju rashode za usluge i materijale za potrebe odvijanja redovnog poslovanja, naknade troškova radnicima za službena putovanja (provedba samostalnih projekata i nadzori (su)financiranih programa i projekata na terenu), naknade za prijevoz, naknade za obavljanje aktivnosti članova u povjerenstvima i naknade osobama izvan radnog odnosa. „Rashodi amortizacije“ se odnose na amortizaciju dugotrajne imovine Zaklade. „Financijski rashodi“ obuhvaćaju rashode za primljene bankarske usluge i usluge platnog prometa. „Ostali rashodi“ se odnose na otpisana potraživanja.

U dijelu „Donacija“ rashodi su raspodijeljeni kako slijedi:

(i)	Novčane potpore za fizičke osobe	3.099.780 kn
(ii)	Novčane potpore pravnim osobama	2.374.931 kn
(iii)	Projekt prehrane djece u OŠ 21./22.	557.081 kn
(iv)	Stipendije	606.000 kn
(v)	Ostale tekuće donacije samostalni projekti ZHZD	180.411 kn.

Graf 4: *Struktura donacija*

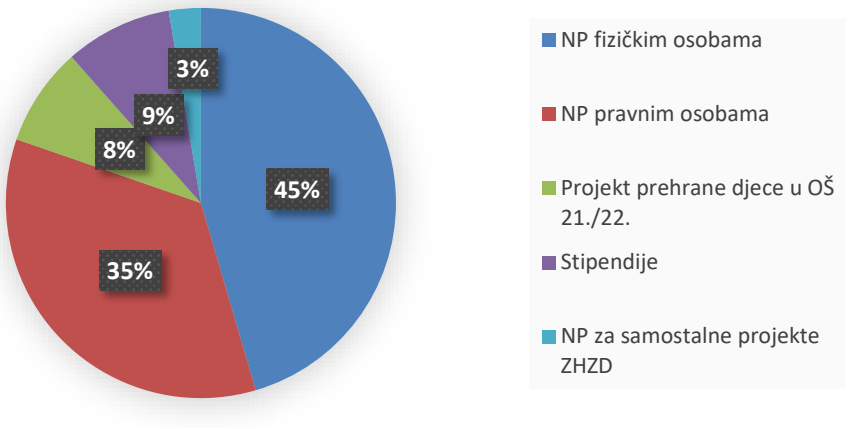

2.3. Revizija financijskih izvještaja Zaklade za 2022. godinu

Sukladno članku 32. Zakona o financijskom poslovanju i računovodstvu neprofitnih organizacija („Narodne novine“, br. 121/14. i 114/22.), Zaklada je angažirala neovisnog vanjskog revizora trgovačko društvo Mazars Cinotti Audit d.o.o. (u daljnjem tekstu: **Revizor**) za izvršenje revizorskog uvida u financijske izvještaje za 2022. godinu (u daljnjem tekstu: **Revizija**).

Revizor je dana 23. veljače 2023. godine izdao Izvješće neovisnog praktičara o uvidu (u daljnjem tekstu: **Izvješće**).

Zaključak Izvješća je sljedeći: *„Temeljem našeg uvida, ništa nam nije skrenulo pozornost što bi uzrokovalo da povjerujemo kako financijski izvještaji Neprofitne organizacije Zaklade „Hrvatska za djecu“ za 2022. godinu nisu sastavljeni u svim značajnim odrednicama u skladu sa Zakonom o financijskom poslovanju i računovodstvu neprofitnih organizacija („Narodne novine“, br. 121/14 i 114/22)“.*

Revizija, koja uključuje GFI-2022, nalazi se u privitku ovog Izvješća o radu i čini njegov sastavni dio kao **Prilog 1**.

3. ZAKLJUČAK

U izvještajnom razdoblju, odobravajući novčane potpore fizičkim i pravnim osobama te dodjeljujući stipendije, Zaklada je sukladno Zakonu o Zakladi ostvarivala svoju temeljnu svrhu te je promicala dobrobiti osobnih i imovinskih prava djece i na taj način osnaživala obitelji. Zaklada je svojim aktivnostima obuhvatila sve kategorije korisnika svojih potpora sukladno

Pravilniku čime je doprinijela zaštiti dječjih prava i bitno utjecala na smanjivanje isključivosti i diskriminacije djece po bilo kojoj osnovi.

Zaklada je poseban fokus stavila na najranjivije skupine djece i mladih – onih iz socijalno depriviranih obitelji, bez odgovarajuće roditeljske skrbi, na teško bolesnu djecu ili djecu s invaliditetom te na djecu pod posebnom zaštitom Republike Hrvatske.
Zaklada je svojim projektima utjecala na uvjete života, rasta i razvoja djece i mladih u Republici Hrvatskoj, ali i na emotivni status djece u potrebi, pružajući im sadržaje kojima je podizala razinu njihovog osobnog zadovoljstva i sreće. U svom radu promovirali smo sljedeće temeljne vrijednosti: empatiju, učinkovitost, pravednost, transparentnost, otvorenost za suradnju i inovativnost. Naše aktivnosti su medijski bile izvrsno popraćene te je u 2022. godini Zaklada u javnosti prepoznata kao važna adresa na području socijalnog i humanitarnog djelovanja.

Zaklada je u 2022. godini kontinuirano djelovala na osiguravanju dodatnih izvora financiranja iz donacija te je tako i ostvarila značajan porast ostvarenih donacija u naravi čime je povećala broj provedenih samostalnih projekata i broj korisnika. Financiranje temeljnih djelatnosti se oslanja primarno na prihode od igara na sreću, obzirom da Zaklada kao državna zaklada ne može niti aplicirati na većinu natječaja za potpore i donacije.

U 2023. godini Zaklada planira nastaviti osiguravati dodatne načine financiranja u svrhu provedbe samostalnih projekata u još većem obujmu. Plan za naredne godine je povećati samostalne projekte, u broju i opsegu, te unijeti dodatne sadržaje kojima će na razne nove i zanimljive načine kontinuirano raditi na poboljšanju kvalitete života djece i poticanju njihovog osobnog rasta i razvoja.

RH

20.4.2023.

/ potpis, datum /

Margareta Mađerić

predsjednica Upravnog odbora

Prilog:

1. Godišnji financijski izvještaji i Izvješće o uvidu u financijske izvještaje za godinu koja je završila 31. prosinca 2022. godine

ZAKLADA „HRVATSKA ZA DJECU“

Godišnji financijski izvještaji i Izvješće o uvidu u financijske izvještaje za godinu koja je završila 31. prosinca 2022. godine

S A D R Ž A J

Odgovornost za financijske izvještaje 1
Izvješće neovisnog praktičara o uvidu 2
Bilanca 4
Izvještaj o prihodima i rashodima 9
Bilješke uz financijske izvještaje 13

ODGOVORNOST ZA FINANCIJSKE IZVJEŠTAJE

Upravno tijelo Zaklade je odgovorno za pripremu financijskih izvještaja za svaku financijsku godinu, koji daju istinit i vjeran prikaz financijskog položaja Zaklade i financijske uspješnosti u skladu sa Zakonom o financijskom poslovanju i računovodstvu neprofitnih organizacija, te je odgovorna za vođenje vjerodostojne računovodstvene evidencije potrebne za pripremu financijskih izvještaja u bilo koje vrijeme. Upravno tijelo Zaklade ima općenitu odgovornost za poduzimanje koraka u cilju očuvanja imovine Zaklade te u sprečavanju i otkrivanju prijevara i ostalih nepravilnosti.

Upravno tijelo Zaklade je odgovorno za odabir prikladnih računovodstvenih politika, u skladu s primjenjivim zakonskim okvirom koje će dosljedno primjenjivati, te donošenje razumnih i razboritih prosudbi i procjena.

Upravno tijelo Zaklade je odgovorno za sastavljanje i javnu objavu godišnjih financijskih izvještaja.

Financijski izvještaji na stranicama od 4 do 23 odobreni su od strane Upravnog tijela Zaklade dana 23. veljače 2023. te su potpisani u znak odobrenja.

Zaklada „Hrvatska za djecu“
Park Stara Trešnjevka 4
10000 Zagreb

Upraviteljica Zaklade
RENATA GUBIĆ Digitally signed by RENATA GUBIĆ Date: 2023.02.23 10:43:41 +01'00'

Renata Gubić

mazars

Strojarska cesta 20
10000 Zagreb, Hrvatska
Tel: +385 (0) 1 48 64 420
Fax: +385 (0) 1 48 64 429
www.mazars.hr

Izvješće neovisnog praktičara o uvidu

Obavili smo uvid u priložene financijske izvještaje Neprofitne organizacije Zaklade „Hrvatska za djecu“ za 2022. godinu, koji obuhvaćaju Bilancu na dan 31. prosinca 2022. godine na obrascu: BIL-NPF, Izvještaj o prihodima i rashodima za tada završenu godinu na obrascu: PR-RAS-NPF i Bilješke koje su dopuna podataka iz Bilance i Izvještaja o prihodima i rashodima (dalje financijski izvještaji).

Odgovornost zakonskog zastupnika neprofitne organizacije za financijske izvještaje

Zakonski zastupnik neprofitne organizacije odgovoran je za financijske izvještaje sastavljene u skladu sa Zakonom o financijskom poslovanju i računovodstvu neprofitnih organizacija (Narodne novine, br. 121/14, 114,/22), kao i za one interne kontrole za koje on odredi da su potrebne za omogućavanje sastavljanja financijskih izvještaja koji su bez značajnog pogrešnog prikazivanja uslijed prijevare ili pogreške.

Praktičareva odgovornost

Naša odgovornost je izraziti zaključak o priloženim financijskim izvještajima. Naš uvid smo obavili u skladu s Međunarodnim standardom za angažman uvida (MSU) 2400 (izmijenjenim) - *Angažmani uvida u povijesne financijske izvještaje*. MSU 2400 (izmijenjen) zahtijeva od nas da zaključimo je li nam nešto skrenulo pozornost što bi uzrokovalo da povjerujemo kako financijski izvještaji, kao cjelina, nisu sastavljeni u svim značajnim odrednicama u skladu s primjenjivim okvirom financijskog izvještavanja. Ovaj standard također zahtijeva da postupimo u skladu s relevantnim etičkim zahtjevima.

Uvid u financijske izvještaje u skladu s MSU-om 2400 (izmijenjenim) je angažman s izražavanjem ograničenog uvjerenja, jer obavljamo postupke, koji se prvenstveno sastoje u postavljanju upita zakonskom zastupniku neprofitne organizacije i drugima unutar neprofitne organizacije, prema primjerenosti, i primjenjivanju analitičkih postupaka, te ocjenjujemo pribavljene dokaze.

Obavljeni postupci uvida su značajno manji od onih koji se obavljaju u reviziji koja se provodi u skladu s Međunarodnim revizijskim standardima. Prema tome, ne izražavamo revizijsko mišljenje o tim financijskim izvještajima.

mazars

Strojarska cesta 20
10000 Zagreb, Hrvatska
Tel: +385 (0) 1 48 64 420
Fax: +385 (0) 1 48 64 429
www.mazars.hr

Zaključak

Temeljem našeg revizijskog uvida, ništa nam nije skrenulo pozornost što bi uzrokovalo da povjerujemo kako financijski izvještaji Neprofitne organizacije Zaklade „Hrvatska za djecu" za 2022. godinu nisu sastavljeni u svim značajnim odrednicama, u skladu sa Zakonom o financijskom poslovanju i računovodstvu neprofitnih organizacija (Narodne novine, br. 121/14, 114/22).

Zagreb, 23. veljače 2023.

MAZARS CINOTTI AUDIT D.O.O.
Strojarska cesta 20
10 000 Zagreb
Republika Hrvatska

U ime i za Mazars Cinotti Audit d.o.o.

Rosić

Katarina Rosić
Ovlašteni revizor

MAZARS CINOTTI AUDIT d.o.o. ZAGREB

Mirela Copot Marjanović
Direktor, Ovlašteni revizor

BILANCA

U Kn

Račun iz rač. plana	OPIS	AOP	Rbr bilješke	Stanje 1. siječnja	Stanje 31. prosinca
1	2	3		4	5
	IMOVINA (AOP 002+074)	001		924.354	468.688
0	**Nefinancijska imovina (AOP 003+018+047+051+055+064)**	002		80.498	99.951
01	**Neproizvedena dugotrajna imovina (AOP 004+008-017)**	003		0	0
011	Materijalna imovina – prirodna bogatstva (AOP 005 do 007)	004		0	0
0111	Zemljište	005			
0112	Rudna bogatstva	006			
0113	Ostala prirodna materijalna imovina	007			
012	Nematerijalna imovina (AOP 009 do 016)	008		0	0
0121	Patenti	009			
0122	Koncesije	010			
0123	Licence	011			
0124	Ostala prava	012			
0125	Goodwill	013			
0126	Osnivački izdaci	014			
0127	Izdaci za razvoj	015			
0128	Ostala nematerijalna imovina	016			
019	Ispravak vrijednosti neproizvedene dugotrajne imovine	017			
02	**Proizvedena dugotrajna imovina (AOP 019+023+031+034+039+042-046)**	018	**3**	80.498	99.951
021	Građevinski objekti (AOP 020 do 022)	019		0	0
0211	Stambeni objekti	020			
0212	Poslovni objekti	021			
0213	Ostali građevinski objekti	022			
022	Postrojenja i oprema (AOP 024 do 030)	023		161.691	173.294
0221	Uredska oprema i namještaj	024		161.691	161.389
0222	Komunikacijska oprema	025			6.984
0223	Oprema za održavanje i zaštitu	026			
0224	Medicinska i laboratorijska oprema	027			
0225	Instrumenti, uređaji i strojevi	028			
0226	Sportska i glazbena oprema	029			
0227	Uređaji, strojevi i oprema za ostale namjene	030			4.921
023	Prijevozna sredstva (AOP 032+033)	031		0	0
0231	Prijevozna sredstva u cestovnom prometu	032			
0232	Ostala prijevozna sredstva	033			
024	Knjige, umjetnička djela i ostale izložbene vrijednosti (AOP 035 do 038)	034		0	0
0241	Knjige u knjižnicama	035			
0242	Umjetnička djela (izložena u galerijama, muzejima i slično)	036			
0243	Muzejski izlošci i predmeti prirodnih rijetkosti	037			
0244	Ostale nespomenute izložbene vrijednosti	038			
025	Višegodišnji nasadi i osnovno stado (AOP 040+041)	039		0	0
0251	Višegodišnji nasadi	040			
0252	Osnovno stado	041			
026	Nematerijalna proizvedena imovina (AOP 043 do 045)	042		288.694	328.069

0261	Ulaganja u računalne programe	043		137.663	177.038
0262	Umjetnička, literarna i znanstvena djela	044			
0263	Ostala nematerijalna proizvedena imovina	045		151.031	151.031
029	Ispravak vrijednosti proizvedene dugotrajne imovine	046		369.887	401.412
03	**Plemeniti metali i ostale pohranjene vrijednosti (AOP 048)**	047		0	0
031	Plemeniti metali i ostale pohranjene vrijednosti (AOP 049+050)	048		0	0
0311	Plemeniti metali i drago kamenje	049			
0312	Pohranjene knjige, umjetnička djela i slične vrijednosti	050			
04	**Sitni inventar (AOP 052+053-054)**	051		0	0
041	Zalihe sitnog inventara	052			
042	Sitni inventar u uporabi	053		90.886	90.127
049	Ispravak vrijednosti sitnog inventara	054		90.886	90.127
05	**Nefinancijska imovina u pripremi (AOP 056 do 059+062+063)**	055		0	0
051	Građevinski objekti u pripremi	056			
052	Postrojenja i oprema u pripremi	057			
053	Prijevozna sredstva u pripremi	058			
054	Višegodišnji nasadi i osnovno stado u pripremi (AOP 060+061)	059		0	0
0541	Višegodišnji nasadi u pripremi	060			
0542	Osnovno stado u pripremi	061			
055	Ostala nematerijalna proizvedena imovina u pripremi	062			
056	Ostala nefinancijska imovina u pripremi	063			
06	**Proizvedena kratkotrajna imovina (AOP 065+070+073)**	064		0	0
061	Zalihe za obavljanje djelatnosti (AOP 066 do 069)	065		0	0
0611	Zalihe za preraspodjelu drugima	066			
0612	Zalihe materijala za redovne potrebe	067			
0613	Zalihe rezervnih dijelova	068			
0614	Zalihe materijala za posebne potrebe	069			
062	Proizvodnja i proizvodi (AOP 071+072)	070		0	0
0621	Proizvodnja u tijeku	071			
0622	Gotovi proizvodi	072			
063	Roba za daljnju prodaju	073			
1	**Financijska imovina (AOP 075+083+100+105+125+133+142)**	074	**4**	843.856	368.737
11	Novac u banci i blagajni (AOP 076+080+081+082)	075		833.566	354.820
111	Novac u banci (AOP 077 do 079)	076		830.438	351.053
1111	Novac na računu kod tuzemnih poslovnih banaka	077		830.438	351.053
1112	Novac na računu kod inozemnih poslovnih banaka	078			
1113	Prijelazni račun	079			
112	Izdvojena novčana sredstva	080			
113	Novac u blagajni	081		3.128	3.767
114	Vrijednosnice u blagajni	082			
12	Depoziti, jamčevni polozi i potraživanja od radnika te za više plaćene poreze i ostalo (AOP 084+087+088+089+095)	083		3.886	7.886
121	Depoziti u bankama i ostalim financijskim institucijama (AOP 085+086)	084		0	0
1211	Depoziti u tuzemnim bankama i ostalim financijskim institucijama	085			
1212	Depoziti u inozemnim bankama i ostalim financijskim institucijama	086			
122	Jamčevni polozi	087			
123	Potraživanja od radnika	088			

124	Potraživanja za više plaćene poreze i doprinose (AOP 090 do 094)	089		636	636
1241	Potraživanje za više plaćene poreze	090			
1242	Potraživanja za porez na dodanu vrijednost kod obveznika	091			
1243	Potraživanja za više plaćene carine i carinske pristojbe	092			
1244	Potraživanja za više plaćene ostale poreze	093			
1245	Potraživanja za više plaćene doprinose	094		636	636
129	Ostala potraživanja (AOP 096 do 099)	095		3.250	7.250
1291	Potraživanja za naknade koje se refundiraju	096		3.250	3.250
1292	Potraživanja za naknade štete	097			
1293	Potraživanja za predujmove	098			
1294	Ostala nespomenuta potraživanja	099			4.000
13	Zajmovi (AOP 101+102+103-104)	100		0	0
131	Zajmovi građanima i kućanstvima	101			
132	Zajmovi pravnim osobama koji obavljaju poduzetničku djelatnost	102			
133	Zajmovi ostalim subjektima	103			
139	Ispravak vrijednosti danih zajmova	104			
14	Vrijednosni papiri (AOP 106+109+112+115+118+121-124)	105		0	0
141	Čekovi (AOP 107+108)	106		0	0
1411	Čekovi-tuzemni	107			
1412	Čekovi-inozemni	108			
142	Komercijalni i blagajnički zapisi (AOP 110+111)	109		0	0
1421	Komercijalni i blagajnički zapisi – tuzemni	110			
1422	Komercijalni i blagajnički zapisi – inozemni	111			
143	Mjenice (AOP 113+114)	112		0	0
1431	Mjenice – tuzemne	113			
1432	Mjenice – inozemne	114			
144	Obveznice (AOP 116+117)	115		0	0
1441	Obveznice – tuzemne	116			
1442	Obveznice – inozemne	117			
145	Opcije i drugi financijski derivati (AOP 119+120)	118		0	0
1451	Opcije i drugi financijski derivati – tuzemni	119			
1452	Opcije i drugi financijski derivati – inozemni	120			
146	Ostali vrijednosni papiri (AOP 122+123)	121		0	0
1461	Ostali tuzemni vrijednosni papiri	122			
1462	Ostali inozemni vrijednosni papiri	123			
149	Ispravak vrijednosti vrijednosnih papira	124			
15	Dionice i udjeli u glavnici (AOP 126+129-132)	125		0	0
151	Dionice i udjeli u glavnici banaka i ostalih financijskih institucija (AOP 127+128)	126		0	0
1511	Dionice i udjeli u glavnici tuzemnih banaka i ostalih financijskih institucija	127			
1512	Dionice i udjeli u glavnici inozemnih banaka i ostalih financijskih institucija	128			
152	Dionice i udjeli u glavnici trgovačkih društava (AOP 130+131)	129		0	0
1521	Dionice i udjeli u glavnici tuzemnih trgovačkih društava	130			
1522	Dionice i udjeli u glavnici inozemnih trgovačkih društava	131			
159	Ispravak vrijednosti dionica i udjela u glavnici	132			
16	Potraživanja za prihode (AOP 134 do 137+140-141)	133		0	0
161	Potraživanja od kupaca	134			
162	Potraživanja za članarine i članske doprinose	135			

163	Potraživanja za prihode po posebnim propisima	136			
164	Potraživanja za prihode od imovine (AOP 138+139)	137		0	0
1641	Potraživanja za prihode od financijske imovine	138			
1642	Potraživanja za prihode od nefinancijske imovine	139			
165	Ostala nespomenuta potraživanja	140			
169	Ispravak vrijednosti potraživanja	141			
19	Rashodi budućih razdoblja i nedospjela naplata prihoda (AOP 143+144)	142		6.404	6.031
191	Rashodi budućih razdoblja	143		6.404	6.031
192	Nedospjela naplata prihoda	144			0
	OBVEZE I VLASTITI IZVORI (AOP 146+195)	145		924.353	468.687
2	**Obveze (AOP 147+174+182+190)**	146	**5**	149.448	180.979
24	Obveze za rashode (AOP 148+156+164+168+169+170)	147		149.448	180.979
241	Obveze za radnike (AOP 149 do 155)	148		123.346	130.084
2411	Obveze za plaće – neto	149		73.583	75.420
2412	Obveze za naknade plaća – neto	150			
2413	Obveze za plaće u naravi – neto	151			
2414	Obveze za porez i prirez na dohodak iz plaća	152		11.115	11.436
2415	Obveze za doprinose iz plaća	153		21.177	21.714
2416	Obveze za doprinose na plaće	154		17.471	17.914
2417	Ostale obveze za radnike	155			3.600
242	Obveze za materijalne rashode (AOP 157 do 163)	156		26.102	45.657
2421	Naknade troškova radnicima	157		2.295	7.423
2422	Naknade članovima u predstavničkim i izvršnim tijelima, povjerenstvima i slično	158			
2423	Naknade volonterima	159			
2424	Naknade ostalim osobama izvan radnog odnosa	160			
2425	Obveze prema dobavljačima u zemlji	161		23.507	37.934
2426	Obveze prema dobavljačima u inozemstvu	162			
2429	Ostale obveze za financiranje rashoda poslovanja	163		300	300
244	Obveze za financijske rashode (AOP 165 do 167)	164		0	0
2441	Obveze za kamate za izdane vrijednosne papire	165			
2442	Obveze za kamate za primljene kredite i zajmove	166			
2443	Obveze za ostale financijske rashode	167			
245	Obveze za prikupljena sredstva pomoći	168			
246	Obveze za kazne, penale i naknade šteta	169			
249	Ostale obveze (AOP 171 do 173)	170		0	5.238
2491	Obveze za poreze	171			
2492	Obveze za porez na dodanu vrijednost	172			
2493	Obveze za predujmove, depozite, primljene jamčevine i ostale nespomenute obveze	173			5.238
25	Obveze za vrijednosne papire (AOP 175+178-181)	174		0	0
251	Obveze za čekove (AOP 176+177)	175		0	0
2511	Obveze za čekove – tuzemne	176			
2512	Obveze za čekove – inozemne	177			
252	Obveze za mjenice (AOP 179+180)	178		0	0
2521	Obveze za mjenice – tuzemne	179			
2522	Obveze za mjenice – inozemne	180			
259	Ispravak vrijednosti obveza za vrijednosne papire	181			
26	Obveze za kredite i zajmove (AOP 183+186-189)	182		0	0
261	Obveze za kredite banaka i ostalih kreditora (AOP 184+185)	183		0	0

2611	Obveze za kredite u zemlji	184			
2612	Obveze za kredite iz inozemstva	185			
262	Obveze za robne i ostale zajmove (AOP 187+188)	186		0	0
2621	Obveze za zajmove u zemlji	187			
2622	Obveze za zajmove iz inozemstva	188			
269	Ispravak vrijednosti obveza za kredite i zajmove	189			
29	Odgođeno plaćanje rashoda i prihodi budućih razdoblja (AOP 191+192)	190		0	0
291	Odgođeno plaćanje rashoda	191			
292	Naplaćeni prihodi budućih razdoblja (AOP 193+194)	192		0	0
2921	Unaprijed plaćeni prihodi	193			
2922	Odgođeno priznavanje prihoda	194			
5	**Vlastiti izvori (AOP 196+199-200)**	195	**6**	774.905	287.708
51	Vlastiti izvori (AOP 197+198)	196		100.000	100.000
511	Vlastiti izvori	197		100.000	100.000
512	Revalorizacijska rezerva	198			
5221	Višak prihoda	199		674.905	187.708
5222	Manjak prihoda	200			468.687
61	Izvanbilančni zapisi – aktiva	201		1.051.003	1.300.418
62	Izvanbilančni zapisi – pasiva	202		1.051.003	1.300.418

IZVJEŠTAJ O PRIHODIMA I RASHODIMA

U Kn

Račun iz rač. plana	OPIS	AOP	Rbr. bilješke	Ostvareno prethodne godine	Ostvareno u izvještajnom razdoblju
1	2	3		4	5
3	PRIHODI (AOP 002+005+008+011+024+040+049)	001		8.715.006	8.691.130
31	Prihodi od prodaje roba i pružanja usluga (AOP 003+004)	002		0	0
3111	Prihodi od prodaje roba	003			
3112	Prihodi od pružanja usluga	004			
32	Prihodi od članarina i članskih doprinosa (AOP 006+007)	005		0	0
3211	Članarine	006			
3212	Članski doprinosi	007			
33	Prihodi po posebnim propisima (AOP 009+010)	008	**8**	8.358.000	8.470.000
3311	Prihodi po posebnim propisima iz proračuna	009		8.358.000	8.470.000
3312	Prihodi po posebnim propisima iz ostalih izvora	010			
34	Prihodi od imovine (AOP 012+021)	011	**7**	16	7
341	Prihodi od financijske imovine (AOP 013 do 020)	012		16	7
3411	Prihodi od kamata za dane zajmove	013			
3412	Prihodi od kamata po vrijednosnim papirima	014			
3413	Kamate na oročena sredstva i depozite po viđenju	015		14	7
3414	Prihodi od zateznih kamata	016			
3415	Prihodi od pozitivnih tečajnih razlika	017		2	
3416	Prihodi od dividendi	018			
3417	Prihodi od dobiti trgovačkih društava, banaka i ostalih financijskih institucija po posebnim propisima	019			
3418	Ostali prihodi od financijske imovine	020			
342	Prihodi od nefinancijske imovine (AOP 022+023)	021		0	0
3421	Prihodi od zakupa i iznajmljivanja imovine	022			
3422	Ostali prihodi od nefinancijske imovine	023			
35	Prihodi od donacija (AOP 025+030+033+036+037)	024	**9**	33.110	15.265
351	Prihodi od donacija iz proračuna (AOP 026 do 029)	025		0	0
3511	Prihodi od donacija iz državnog proračuna	026			
3512	Prihodi od donacija iz proračuna jedinica lokalne i područne (regionalne) samouprave	027			
3513	Prihodi od donacija iz državnog proračuna za EU projekte	028			
3514	Prihodi od donacija iz proračuna jedinica lokalne i područne (regionalne) samouprave za EU projekte	029			
352	Prihodi od inozemnih vlada i međunarodnih organizacija (AOP 031+032)	030		0	0
3521	Prihodi od inozemnih vlada i međunarodnih organizacija	031			
3522	Prihodi od institucija i tijela EU	032			
353	Prihodi od trgovačkih društava i ostalih pravnih osoba (AOP 034+035)	033		24.655	10.964
3531	Prihodi od trgovačkih društava i ostalih pravnih osoba	034		24.655	10.964
3532	Prihodi od trgovačkih društava i ostalih pravnih osoba za EU projekte	035			
354	Prihodi od građana i kućanstava	036			4.301
355	Ostali prihodi od donacija (AOP 038+039)	037		8.455	0
3551	Ostali prihodi od donacija	038		8.455	
3552	Ostali prihodi od donacija za EU projekte	039			
36	Ostali prihodi (AOP 041+044+045)	040	**10**	323.880	205.858
361	Prihodi od naknade štete i refundacija (AOP 042+043)	041		1.054	3.050
3611	Prihodi od naknade šteta	042		1.054	3.050

3612	Prihod od refundacija	043			
362	Prihodi od prodaje dugotrajne imovine	044			
363	Ostali nespomenuti prihodi (AOP 046 do 048)	045		322.826	202.808
3631	Otpis obveza	046		11	1
3632	Naplaćena otpisana potraživanja	047			
3633	Ostali nespomenuti prihodi	048		322.815	202.807
37	Prihodi od povezanih neprofitnih organizacija (AOP 050 do 053)	049		0	0
3711	Tekući prihodi od povezanih neprofitnih organizacija	050			
3712	Kapitalni prihodi od povezanih neprofitnih organizacija	051			
3713	Tekući prihodi od povezanih neprofitnih organizacija za EU projekte	052			
3714	Kapitalni prihodi od povezanih neprofitnih organizacija za EU projekte	053			
4	RASHODI (AOP 055+067+108+109+120+128+139)	054		9.372.801	9.178.327
41	Rashodi za radnike (AOP 056+061+062)	055		1.516.618	1.602.743
411	Plaće (AOP 057 do 060)	056	**11**	1.274.565	1.340.264
4111	Plaće za redovan rad	057		1.261.216	1.336.287
4112	Plaće u naravi	058			
4113	Plaće za prekovremeni rad	059		13.349	3.977
4114	Plaće za posebne uvjete rada	060			
412	Ostali rashodi za radnike	061		31.750	41.397
413	Doprinosi na plaće (AOP 063 do 066)	062		210.303	221.082
4131	Doprinosi za zdravstveno osiguranje	063		210.303	221.082
4132	Doprinosi za zapošljavanje	064			
4133	Doprinosi za mirovinsko osiguranje koje plaća poslodavac	065			
4134	Posebni doprinos za poticanje zapošljavanja osoba s invaliditetom	066			
42	Materijalni rashodi (AOP 068+072+077+082+087+097+102)	067	**13**	550.748	713.095
421	Naknade troškova radnicima (AOP 069 do 071)	068		74.808	89.331
4211	Službena putovanja	069		14.867	56.593
4212	Naknade za prijevoz, za rad na terenu i odvojeni život	070		51.136	31.901
4213	Stručno usavršavanje radnika	071		8.805	837
422	Naknade članovima u predstavničkim i izvršnim tijelima, povjerenstvima i slično (AOP 073 do 076)	072		16.388	24.007
4221	Naknade za obavljanje aktivnosti	073		16.388	24.007
4222	Naknade troškova službenih putovanja	074			
4223	Naknade ostalih troškova	075			
4224	Ostale naknade	076			
423	Naknade volonterima (AOP 078 do 081)	077		0	0
4231	Naknade za obavljanje djelatnosti	078			
4232	Naknade troškova službenih putovanja	079			
4233	Naknade ostalih troškova	080			
4234	Ostale naknade	081			
424	Naknade ostalim osobama izvan radnog odnosa (AOP 083 do 086)	082		0	16.985
4241	Naknade za obavljanje aktivnosti	083			16.985
4242	Naknade troškova službenih putovanja	084			
4243	Naknade ostalih troškova	085			
4244	Ostale naknade	086			
425	Rashodi za usluge (AOP 088 do 096)	087		380.963	510.469
4251	Usluge telefona, pošte i prijevoza	088		22.339	17.525

4252	Usluge tekućeg i investicijskog održavanja	089		3.000	
4253	Usluge promidžbe i informiranja	090		175.503	248.911
4254	Komunalne usluge	091		9.320	16.529
4255	Zakupnine i najamnine	092		7.939	17.314
4256	Zdravstvene i veterinarske usluge	093			
4257	Intelektualne i osobne usluge	094		50.471	80.116
4258	Računalne usluge	095		104.838	118.923
4259	Ostale usluge	096		7.553	11.151
426	Rashodi za materijal i energiju (AOP 098 do 101)	097		50.471	30.365
4261	Uredski materijal i ostali materijalni rashodi	098		19.884	27.845
4262	Materijal i sirovine	099			
4263	Energija	100			
4264	Sitan inventar i auto gume	101		30.587	2.520
429	Ostali nespomenuti materijalni rashodi (AOP 103 do 107)	102		28.118	41.938
4291	Premije osiguranja	103		5.851	5.974
4292	Reprezentacija	104		20.194	34.955
4293	Članarine	105		120	874
4294	Kotizacije	106		1.863	
4295	Ostali nespomenuti materijalni rashodi	107		90	135
43	Rashodi amortizacije	108	**12**	70.579	41.035
44	Financijski rashodi (AOP 110+111+115)	109	**14**	2.465	2.821
441	Kamate za izdane vrijednosne papire	110			
442	Kamate za primljene kredite i zajmove (AOP 112 do 114)	111		0	0
4421	Kamate za primljene kredite banaka i ostalih kreditora	112			
4422	Kamate za primljene robne i ostale zajmove	113			
4423	Kamate za odobrene, a nerealizirane kredite i zajmove	114			
443	Ostali financijski rashodi (AOP 116 do 119)	115		2.465	2.821
4431	Bankarske usluge i usluge platnog prometa	116		2.464	2.815
4432	Negativne tečajne razlike i valutna klauzula	117		1	4
4433	Zatezne kamate	118			2
4434	Ostali nespomenuti financijski rashodi	119			
45	Donacije (AOP 121+125)	120	**15**	7.187.763	6.818.203
451	Tekuće donacije (AOP 122 do124)	121		7.187.763	6.818.203
4511	Tekuće donacije	122		6.690.263	6.212.203
4512	Stipendije	123		497.500	606.000
4513	Tekuće donacije iz EU sredstava	124			
452	Kapitalne donacije (AOP 126+127)	125		0	0
4521	Kapitalne donacije	126			
4522	Kapitalne donacije iz EU sredstava	127			
46	Ostali rashodi (AOP 129+134)	128	**16**	44.628	430
461	Kazne, penali i naknade štete (AOP 130 do 133)	129		42.364	0
4611	Naknade šteta pravnim i fizičkim osobama	130		42.364	
4612	Penali, ležarine i drugo	131			
4613	Naknade šteta radnicima	132			
4614	Ugovorene kazne i ostale naknade šteta	133			
462	Ostali nespomenuti rashodi (AOP 135 do 138)	134		2.264	430
4621	Neotpisana vrijednost i drugi rashodi otuđene i rashodovane dugotrajne imovine	135			
4622	Otpisana potraživanja	136			430
4623	Rashodi za ostala porezna davanja	137			
4624	Ostali nespomenuti rashodi	138		2.264	
47	Rashodi vezani uz financiranje povezanih neprofitnih organizacija (AOP 140 do 143)	139		0	0

4711	Tekući rashodi vezani uz financiranje povezanih neprofitnih organizacija	140			
4712	Kapitalni rashodi vezani uz financiranje povezanih neprofitnih organizacija	141			
4713	Tekući rashodi vezani uz financiranje povezanih neprofitnih organizacija za EU projekte	142			
4714	Kapitalni rashodi vezani uz financiranje povezanih neprofitnih organizacija za EU projekte	143			
	Stanje zaliha proizvodnje i gotovih proizvoda na početku razdoblja	144			
	Stanje zaliha proizvodnje i gotovih proizvoda na kraju razdoblja	145			
	Povećanje zaliha proizvodnje i gotovih proizvoda (AOP 145-144)	146		0	0
	Smanjenje zaliha proizvodnje i gotovih proizvoda (AOP 144-145)	147		0	0
	UKUPNI RASHODI (AOP 054-146 ili 054+147)	148		9.372.801	9.178.327
	VIŠAK PRIHODA (AOP 001-148)	149		0	0
	MANJAK PRIHODA (AOP 148-001)	150		657.795	487.197
5221	Višak prihoda – preneseni	151		1.332.700	674.905
5222	Manjak prihoda – preneseni	152			
	Obveze poreza na dobit po obračunu	153			
	Višak prihoda raspoloživ u sljedećem razdoblju (AOP 149+151-150-152-153)	154		674.905	187.708
	Manjak prihoda za pokriće u sljedećem razdoblju (AOP 150+152-149-151+153)	155		0	0

Financijski izvještaji su sastavljeni dana 23. veljače 2023. godine i potpisani u znak odobrenja.

Zaklada „Hrvatska za djecu“
Park Stara Trešnjevka 4
10000 Zagreb

Upraviteljica Zaklade
RENATA GUBIĆ Digitally signed by RENATA GUBIĆ Date: 2023.02.23 10:45:24 +01'00'
Renata Gubić

BILJEŠKE UZ FINANCIJSKE IZVJEŠTAJE

1. Opći podaci

Zaklada „Hrvatska za djecu“ registrirana je za povećanje nataliteta, promicanje obiteljskih vrijednosti i osnaživanje obitelji sukladno Zakonu o Zakladi „Hrvatska za djecu“, koja se ostvaruje kroz potpore u novcu, stvarima i korištenju kulturnih, obrazovnih, športskih, rekreacijskih i sličnih sadržaja, kao i druge oblike potpora utvrđene općim aktima Zaklade.

Sjedište Zaklade je u Zagrebu, Park Stara Trešnjevka 4.

Zakladu je osnovala Vlada Republike Hrvatske.

Na dan 31. prosinca 2022. godine Zaklada je imala 9 zaposlenika (2021: 8 zaposlenika).

Osoba ovlaštena za zastupanje je Upraviteljica Renata Gubić.

2. Sažetak značajnih računovodstvenih politika

Sljedeće računovodstvene politike su dosljedno primjenjivane za sva razdoblja koja su prikazana u financijskim izvještajima.

2.1. Izjava o usklađenosti

Financijski izvještaji za 2022. godinu pripremljeni su u skladu sa Zakonom o financijskom poslovanju i računovodstvu neprofitnih organizacija. Financijski izvještaji sastavljeni su i odobreni dana 23. veljače 2023. godine.

2.2. Osnova za sastavljanje izvještaja

Financijski izvještaji su sastavljeni prema načelu povijesnog troška, te prema načelu neograničenosti vremena poslovanja.

2.3. Funkcionalna valuta i valuta prezentiranja

Financijski izvještaji sastavljeni su u Kunama („Kn“), koja je ujedno i funkcionalna valuta Udruge.

2.4. Događaji nakon datuma bilance

Ne postoje događaji nakon kraja financijske godine koji pružaju dodatne informacije te koji bi trebali biti objavljeni ili na temelju kojih bi trebala biti provedena usklađenja u financijskim izvještajima.

2.5. Dugotrajna nefinancijska imovine

Imovina se početno iskazuje po trošku nabave (nabavnoj vrijednosti), odnosno po procijenjenoj vrijednosti.

Dugotrajna imovina je financijska i nefinancijska imovina čiji je vijek upotrebe duži od jedne godine i koja duže od jedne godine zadržava isti pojavni oblik.

2.5. Dugotrajna nefinancijska imovine (nastavak)

Dugotrajna nefinancijska materijalna imovina čiji je pojedinačni trošak nabave (nabavna vrijednost) niži od 3.500 kuna može se otpisati jednokratno, stavljanjem u upotrebu, uz obvezu pojedinačnog ili skupnog praćenja u korisnom vijeku upotrebe.

Trošak nabave (nabavnu vrijednost) nefinancijske imovine čini kupovna cijena uvećana za carine, nepovratne poreze, troškove prijevoza i sve druge troškove koji se mogu izravno dodati troškovima nabave i osposobljavanja za početak upotrebe.

Vrijednost pojedinog predmeta dugotrajne nefinancijske imovine se amortizira, odnosno ispravlja linearnom metodom u korisnom vijeku upotrebe počevši od prvog dana mjeseca iza mjeseca u kojem je imovina stavljena u upotrebu.

Vrijednosti zemljišta, obnovljivih prirodnih bogatstava, knjiga, umjetničkih djela i ostalih izložbenih vrijednosti te plemenitih metala i ostalih pohranjenih vrijednosti ne amortiziraju se, odnosno ne ispravljaju se.

Osnovica za ispravak vrijednosti dugotrajne imovine jest njezin početni ili revalorizirani trošak nabave (nabavna vrijednost), odnosno procijenjena vrijednost.

Amortizacijske stope korištene kod obračuna amortizacije su prikazane u sljedećoj tablici:

	Godišnja stopa	**Godišnja stopa**
Amortizacijske grupe	**Prethodna godina 2021.**	**Tekuća godina 2022.**
Uredski namještaj	12,5%	12,5%
Računala, računalna oprema i programi	25%	25%

Amortizacijske stope usklađene su sa Pravilnikom o neprofitnom računovodstvu i računskom planu gdje su propisane stope amortizacije prema skupinama dugotrajne imovine i procijenjenom korisnom vijeku upotrebe dugotrajne imovine.

2.6. Sitan inventar

Sitni inventar, sastoji se od zaliha sitnog inventara i sitnog inventara u upotrebi. Sitni inventar je dugotrajna materijalna imovina koja se zbog pojedinačne nabavne vrijednosti manje od 3.500 kuna može pratiti izdvojeno od dugotrajne imovine u skupini računa 02.

Sitni inventar otpisuje se jednokratno stavljanjem u uporabu ili kalkulativno razmjerno trošenju.

Sitni inventar u upotrebi zadržava se u evidenciji i iskazuje u bilanci do trenutka prodaje, darovanja, drugog načina otuđenja ili uništenja.

2.7. Novac u banci i blagajni

Novac u banci i blagajni, obuhvaća: novac u banci, novac u blagajni, izdvojena novčana sredstva te novac i vrijednosnice u blagajni.

2.8. Potraživanja

Potraživanja za prihode poslovanja, sadrži potraživanja: od kupaca, za članarine i članske doprinose, za prihode po posebnim propisima, za prihode od imovine te ostala nespomenuta potraživanja.

2.9. Obveze za rashode

Obveze za rashode, sadrži obveze koje se u trenutku nastanka priznaju kao rashod na računima razreda 4 – Rashodi, a to su obveze za: radnike, materijalne rashode, financijske rashode, prikupljena sredstva pomoći, kazne i naknade šteta te ostale tekuće obveze.

2.10. Vlastiti izvori

Struktura vlastitih izvora u poslovnim knjigama iskazuje se kao vlastiti izvori i višak prihoda.

2.11. Prihodi i rashodi

Prihodi i rashodi priznaju se uz primjenu računovodstvenog načela nastanka događaja.

Računovodstveno načelo nastanka događaja znači da se:

– recipročni prihodi (prihodi na temelju isporučenih dobara i usluga) priznaju u izvještajnom razdoblju na koje se odnose pod uvjetom da se mogu izmjeriti neovisno o naplati,

– nerecipročni prihodi (prihodi po posebnim propisima, donacije, članarine, pomoći, doprinosi i ostali slični prihodi) priznaju u izvještajnom razdoblju na koje se odnose pod uvjetom da su raspoloživi (naplaćeni) u izvještajnom razdoblju, a mogu se priznati u izvještajnom razdoblju ako su naplaćeni najkasnije do trenutka predočavanja financijskih izvještaja za isto razdoblje,

– donacije povezane s izvršenjem ugovorenih programa (projekata i aktivnosti) priznaju u bilanci kao odgođeni prihod uz priznavanje u prihode izvještajnog razdoblja razmjerno troškovima provedbe ugovorenih programa (projekata i aktivnosti),

– donacije povezane s nefinancijskom imovinom koja se amortizira priznaju u bilanci kao odgođeni prihod uz priznavanje u prihode izvještajnog razdoblja na sustavnoj osnovi razmjerno troškovima upotrebe nefinancijske imovine u razdoblju korištenja,

– rashodi priznaju u izvještajnom razdoblju na koje se odnose neovisno o plaćanju,

– rashodi za utrošak kratkotrajne nefinancijske imovine priznaju u trenutku stvarnog utroška, odnosno prodaje i

– troškovi nabave dugotrajne imovine kapitaliziraju, a u rashode priznaju tijekom korisnog vijeka upotrebe.

Prihod je povećanje ekonomskih koristi ili uslužnog potencijala tijekom izvještajnog razdoblja u obliku pritjecanja imovine bez istodobnog povećanja obveza ili smanjenja obveza bez istodobnog odljeva imovine.

Rashod je umanjenje ekonomskih koristi ili uslužnog potencijala u obliku smanjenja imovine ili povećanja obveza bez istodobnog povećanja financijske imovine.

3. Nefinancijska imovina

U Kn

Prethodna godina 2021.	Sitan inventar	Postrojenja i oprema	Nematerijalna imovina	Postrojenja i oprema u pripremi	Ukupno
Nabavna vrijednost					
Na dan 31. prosinca 2020.	62.243	178.032	268.694	-	**508.969**
Povećanja	30.587	-	-	33.157	**63.744**
Otuđenja	(1.944)	(29.498)	-	-	**(31.442)**
Transfer	-	13.157	20.000	(33.157)	**-**
Na dan 31. prosinca 2021.	**90.886**	**161.691**	**288.694**	**-**	**541.271**
Ispravak vrijednosti					
Na dan 31. prosinca 2020.	62.243	126.048	202.758	-	**391.048**
Amortizacija razdoblja	30.587	19.896	50.684	-	**101.166**
Otuđenja	(1.944)	(29.498)	-	-	**(31.442)**
Na dan 31. prosinca 2021.	**90.886**	**116.445**	**253.442**	**-**	**460.773**
Neto knjigovodstvena vrijednost					
Na dan 31. prosinca 2021.	**-**	**45.246**	**35.252**	**-**	**80.498**
Na dan 31. prosinca 2020.	-	51.985	65.936	-	117.920

3. Nefinancijska imovina (nastavak)

U Kn

Tekuća godina 2022.	Sitan inventar	Postrojenja i oprema	Nematerijalna imovina	Postrojenja i oprema u pripremi	Ukupno
Nabavna vrijednost					
Na dan 31. prosinca 2021.	90.886	161.691	288.694	-	541.271
Povećanja	2.520	-	-	60.498	63.009
Otuđenja	(3.279)	(9.511)	-	-	(12.790)
Transfer	-	21.114	39.375	(60.489)	-
Na dan 31. prosinca 2022.	**90.127**	**173.294**	**328.069**	**-**	**591.490**
Ispravak vrijednosti					
Na dan 31. prosinca 2021.	90.886	78.805	253.442	-	460.773
Amortizacija razdoblja	2.520	21.607	19.429	-	43.556
Otuđenja	(3.279)	(9.511)	-	-	(12.790)
Na dan 31. prosinca 2022.	**90.127**	**128.541**	**272.871**	**-**	**491.539**
Neto knjigovodstvena vrijednost					
Na dan 31. prosinca 2022.	**-**	**44.753**	**55.198**	**-**	**99.951**
Na dan 31. prosinca 2021.	-	45.246	35.252	-	80.498

4. Financijska imovina

U Kn

	Prethodna godina 2021.	Tekuća godina 2022.
Novac u banci i blagajni - Kune	833.565	354.820
Depoziti i potraživanja	3.886	7.886
Rashodi budućih razdoblja i nedospjela naplata prihoda	6.404	6.031
Ukupno	**843.855**	**368.737**

5. Obveze

U Kn

	Prethodna godina 2021.	Tekuća godina 2022.
Obveze za radnike	123.346	130.084
Obveze za materijalne rashode	26.102	45.657
Ostale obveze	-	5.238
Ukupno	**149.448**	**180.979**

6. Vlastiti izvori

U Kn

	Prethodna godina 2021.	Tekuća godina 2022.
Vlastiti izvori	100.000	100.000
Višak prihoda		-
Višak prihoda prenesen iz prethodnog razdoblja	1.332.700	674.905
Višak/manjak prihoda u razdoblju	(657.795)	(487.197)
Višak prihoda	674.905	187.708
Ukupno	**774.905**	**287.708**

7. Prihodi od imovine

U Kn

	Prethodna godina 2021.	Tekuća godina 2022.
Prihodi od imovine	16	7
Ukupno	**16**	**7**

8. Prihodi po posebnim propisima

U Kn

	Prethodna godina 2021.	Tekuća godina 2022.
Prihodi po posebnim propisima iz proračuna	8.358.000	8.470.000
Ukupno	**8.358.000**	**8.470.000**

Zaklada se sukladno čl. 18. stavku 1. Zakona o Zakladi „Hrvatska za djecu“ financira iz prihoda igara na sreću, te iz prihoda od imovine, darovnica i drugih prihoda. Prihodi se odlukom Upravnog odbora raspoređuju za zakladne svrhe sukladno članku 18, stavak 2. ovoga Zakona i općim aktima Zaklade.

9. Prihodi od donacija

U Kn

	Prethodna godina 2021.	Tekuća godina 2022.
Ostali prihodi od donacija	33.110	15.265
Ukupno	**33.110**	**15.265**

10. Ostali prihodi

U Kn

	Prethodna godina 2021.	Tekuća godina 2022.
Povrati donacija od pravnih osoba	272.815	127.679
Prihodi od medijskog pokroviteljstva i sponzorstva	50.000	75.000
Ostali nespomenuti prihodi	1.065	3.179
Ukupno	**323.880**	**205.858**

11. Rashodi za radnike

U Kn

	Prethodna godina 2021.	Tekuća godina 2022.
Plaće za redovan rad	1.261.216	1.336.287
Doprinosi na plaće	210.303	221.082
Plaće za prekovremeni rad	13.349	3.977
Ostali rashodi za radnike	31.750	41.397
Ukupno	**1.516.618**	**1.602.743**

12. Amortizacija

U Kn

	Prethodna godina 2021.	Tekuća godina 2022.
Amortizacija	70.579	41.035
Ukupno	**70.579**	**41.035**

13. Materijalni rashodi

U Kn

	Prethodna godina 2021.	Tekuća godina 2022.
Naknade troškova radnicima		
Naknade za prijevoz, za rad na terenu i odvojeni život	51.136	31.901
Službena putovanja	14.867	56.593
Stručno usavršavanja	8.805	837
Ukupno naknade troškova radnicima	**74.808**	**89.331**
Naknade troškova članovima u predstavničkim tijelima		
Naknade za obavljanje djelatnosti	16.388	24.007
Ukupno naknade troškova članovima u predstavničkim tijelima	**16.388**	**24.007**
Naknade ostalim osobama izvan radnog odnosa		
Naknade za obavljanje djelatnosti	-	16.985
Ukupno naknade ostalim osobama izvan radnog odnosa	**-**	**16.985**
Rashodi za usluge		
Usluge promidžbe i informiranja	175.503	248.911
Računalne usluge	104.838	118.923
Intelektualne usluge	50.471	80.116
Usluge pošte, telefona i prijevoza	22.339	17.525
Komunalne usluge	9.320	16.529
Zakupnine	7.939	17.314
Usluge tekućeg i investicijskog održavanja	3.000	-
Ostale usluge	7.553	11.151
Ukupno rashodi za usluge	**380.962**	**510.469**
Rashodi za materijal i energiju		
Sitan inventar	30.587	2520
Uredski materijal	19.884	27.845
Ukupno rashodi za materijal i energiju	**50.471**	**30.365**
Ostali nespomenuti materijalni troškovi		
Reprezentacija	20.194	34.955
Premije osiguranja	5.851	5.974
Kotizacije	1.863	-
Članarine	120	874
Ostali nespomenuti materijalni rashodi	90	135
Ukupno ostali nespomenuti materijalni troškovi	**28.118**	**41.938**
Ukupno	**471.694**	**713.095**

14. Financijski rashodi

U Kn

	Prethodna godina 2021.	Tekuća godina 2022.
Bankarske usluge i usluge platnog prometa	2.464	2.815
Zatezne kamate	1	2
Negativne tečajne razlike	-	4
Ukupno	**2.465**	**2.821**

15. Donacije

U Kn

	Prethodna godina 2021.	Tekuća godina 2022.
Tekuće donacije	7.187.763	6.818.203
Ukupno	**7.187.763**	**6.818.203**

Tekuće donacije odnose se na novčane potpore fizičkim osobama te na sufinanciranje projekata i programa pravnih osoba.

16. Ostali rashodi

U Kn

	Prethodna godina 2021.	Tekuća godina 2022.
Kazne, penali i naknade štete	42.364	430
Neotpisana vrijednost i drugi rashodi otuđene i rashodovane dugotrajne imovine	2.264	-
Ukupno	**44.629**	**430**

Financijski izvještaji na stranicama od 4 do 23 odobreni su dana 23. veljače 2023. te su potpisani u znak odobrenja.

Zaklada „Hrvatska za djecu“
Park Stara Trešnjevka 4
10000 Zagreb

Upraviteljica Zaklade
RENATA GUBIĆ
Digitally signed by RENATA GUBIĆ
Date: 2023.02.23 10:47:00 +01'00'

Renata Gubić